



EDITAL E ANEXOS
CONCORRÊNCIA Nº 008/2022
PROCESSO ADMINISTRATIVO Nº 297/2022

OBJETO: contratação de empresa especializada na área de engenharia, com condições, equipamentos e pessoal para execução do projeto de terraplanagem, drenagem, pavimentação asfáltica em TSD (Tratamento Superficial Duplo) com capa selante e sinalização vertical/horizontal, na estrada vicinal que dá acesso ao aterro sanitário, neste Município de Luís Eduardo Magalhães/BA, conforme solicitação da Secretaria Municipal de Infraestrutura e Urbanismo.



Prefeitura Municipal
de **Luís Eduardo Magalhães**

EDITAL DE LICITAÇÃO

MODALIDADE: CONCORRÊNCIA Nº 008/2022

PROCESSO ADMINISTRATIVO Nº 297/2022

A **PREFEITURA MUNICIPAL DE LUÍS EDUARDO MAGALHÃES, ESTADO BAHIA**, através da comissão Permanente de Licitação, conforme portaria nº 137/2022, torna público, para conhecimento dos interessados, que realizará licitação na modalidade CONCORRÊNCIA, tipo MENOR PREÇO por lote, tendo por finalidade a seleção da melhor proposta visando a execução, sob regime de empreitada por preço unitário, tendo como objeto a **contratação de empresa especializada na área de engenharia, com condições, equipamentos e pessoal para execução do projeto de terraplanagem, drenagem, pavimentação asfáltica em TSD (Tratamento Superficial Duplo) com capa selante e sinalização vertical/horizontal, na estrada vicinal que dá acesso ao aterro sanitário, neste Município de Luís Eduardo Magalhães/BA, conforme solicitação da Secretaria Municipal de Infraestrutura e Urbanismo**, em conformidade com as condições do edital e seus anexos. Estando abaixo designado o dia, horário e local da sessão pública para recebimento e análise da documentação de habilitação e propostas de preços dos interessados:

INFORMAÇÕES DO PROCESSO LICITATÓRIO

Modalidade	Concorrência nº 008/2022
Processo Administrativo	Nº 297/2022
Data da Sessão	13 de junho de 2022
Horário	09h00 - horário de Brasília - DF
Local	Prédio da Prefeitura Municipal – Secretaria da Fazenda - Sala de Reuniões, térreo – Rua José Ramos de Anchieta nº 187 – B. Jardim Primavera – Luís Eduardo Magalhães/BA.
Regime de execução	Empreitada por preço unitário
Tipo de Licitação	Menor preço
Prazo de Pagamento	30 (trinta) dias
Unidade solicitante	Secretaria Municipal de Infraestrutura e Urbanismo
Informações	https://sai.io.org.br/ba/luiseduardomagalhaes/Site/DiarioOficial E-mail: licitacao@pmlm.ba.gov.br Telefone (77) 3628-9800

1 - FUNDAMENTAÇÃO LEGAL

Secretaria Municipal da Fazenda

Rua José Ramos de Anchieta, nº 187 - Jardim Primavera, Luís Eduardo Magalhães - BA, 47852-016



Prefeitura Municipal de **Luís Eduardo Magalhães**

1.1 - A presente licitação será regida pela Lei Federal nº 8.666, de 21 de junho de 1993, com as alterações introduzidas pela Lei Federal nº 8.883/94, Lei Federal nº 9.648/98 e Lei Complementar nº 123, de 14 de dezembro de 2006 com suas alterações, e Decreto Nº. 6.204 de 05 de setembro de 2007.

2 – ESPECIFICAÇÃO DO OBJETO

2.1 - Constitui objeto da presente licitação a **contratação de empresa especializada na área de engenharia, com condições, equipamentos e pessoal para execução do projeto de terraplanagem, drenagem, pavimentação asfáltica em TSD (Tratamento Superficial Duplo) com capa selante e sinalização vertical/horizontal, na estrada vicinal que dá acesso ao aterro sanitário, neste Município de Luís Eduardo Magalhães/BA, conforme solicitação da Secretaria Municipal de Infraestrutura e Urbanismo**, em conformidade com as condições do edital e seus anexos.

2.2 - Os Serviços deverão ser executados dentro dos padrões e normas técnicas preestabelecidas, preconizadas pela ABNT, conforme previsto neste Edital de Licitação e seus anexos;

2.3 - Durante a execução, na hipótese de constatação de anomalia que comprometa o andamento da obra, objeto deste edital, bem como se constatada divergência entre a execução dos serviços e o projeto executivo, estes poderão ser rejeitados pela fiscalização, no todo ou em parte, devendo ser corrigidos em tempo hábil, conforme dispõe o art. 76 da Lei Federal nº 8.666/93.

2.4 - Na execução do objeto deverão ser respeitados, os quantitativos, as especificações complementares e demais normas de execução, todos aprovados pela Administração e partes integrantes e indissociáveis deste Edital

3 - CONDIÇÕES DE PARTICIPAÇÃO

3.1 - Não poderão participar da presente licitação, empresas que:

3.1.1 - Sejam consideradas inidôneas ou suspensas por qualquer órgão ou entidade governamental, ou que estejam concordatárias ou com falência decretada ou requerida;

3.1.2 - Não tenham cumprido, integralmente, contratos anteriores firmados ou que, embora ainda vigente, se encontrem inadimplentes com qualquer das obrigações assumidas, quer com esta Prefeitura, quer com outros órgãos e entidades públicas;

Secretaria Municipal da Fazenda

Rua José Ramos de Anchieta, nº 187 - Jardim Primavera, Luís Eduardo Magalhães - BA, 47852-016



Prefeitura Municipal de **Luís Eduardo Magalhães**

3.1.3 - Tenham participação na elaboração do projeto básico do objeto licitado, na forma do art. 9º da Lei Federal nº 8.666/93.

3.2 - É vedada a qualquer pessoa física ou jurídica a representação, na presente licitação, de mais de uma empresa licitante.

3.3 - Não serão permitidos consórcios para execução do objeto deste Edital.

3.4 - Os licitantes deverão proceder, antes da elaboração das propostas, à verificação minuciosa de todos os elementos fornecidos, comunicando por escrito até 2 (dois) dias úteis da reunião de abertura da licitação, os erros ou omissões porventura observadas.

3.4.1 - A não comunicação no prazo acima estabelecido implicará na tácita aceitação dos elementos fornecidos, não cabendo, em nenhuma hipótese, qualquer reivindicação posterior com base em imperfeições, omissões ou falhas.

3.4.1.2 - Poderão participar desta licitação empresas que atenderem a todas as condições de Habilitação Jurídica, Qualificação Técnica, Qualificação Econômico – Financeira, Regularidade Fiscal e Trabalhista e Cumprimento do disposto no inciso XXXIII, do art. 7º, da Constituição Federal.

4 - PRAZO

4.1 - O prazo para execução dos serviços objeto do presente edital é de **120 (cento e vinte) dias**, contados a partir da data do recebimento da “Ordem de Serviço” expedida pelo Prefeito Municipal de Luís Eduardo Magalhães/BA ou outro preposto, podendo ser prorrogado caso se verifiquem as condições previstas no § 1º do art. 57 e seus incisos, bem como no § 5º do art. 79, da Lei Federal nº 8.666/93 e suas alterações.

5 - FORMA E APRESENTAÇÃO DOS DOCUMENTOS

5.1 - Os elementos que compõem a **DOCUMENTAÇÃO** e **PROPOSTA DE PREÇOS** devidamente ordenados, numerados e encadernados, serão apresentados em 02 (dois) envelopes distintos e lacrados, os quais deverão conter na parte frontal:

Prefeitura Municipal de Luís Eduardo Magalhães/BA
CONCORRÊNCIA: 008/2022.

Secretaria Municipal da Fazenda

Rua José Ramos de Anchieta, nº 187 - Jardim Primavera, Luís Eduardo Magalhães - BA, 47852-016



Prefeitura Municipal de **Luís Eduardo Magalhães**

Nome e Endereço do licitante:

Objeto: contratação de empresa especializada na área de engenharia, com condições, equipamentos e pessoal para execução do projeto de terraplanagem, drenagem, pavimentação asfáltica em TSD (Tratamento Superficial Duplo) com capa selante e sinalização vertical/horizontal, na estrada vicinal que dá acesso ao aterro sanitário, neste Município de Luís Eduardo Magalhães/BA, conforme solicitação da Secretaria Municipal de Infraestrutura e Urbanismo.

Identificação dos Envelopes:

ENVELOPE Nº 01 – DOCUMENTAÇÃO DE HABILITAÇÃO

ENVELOPE Nº 02 - PROPOSTA DE PREÇOS

5.2 - A colocação de elemento (s) do envelope da Proposta de Preços no envelope da Documentação acarretará a automática inabilitação do licitante.

5.3 - Os documentos de Habilitação e Proposta deverão ser apresentados por pessoa credenciada, sob a forma de procuração com firma reconhecida, com amplos poderes de representação ou com fim específico para a presente licitação, a qual deverá apresentar à Comissão, antes da entrega dos envelopes, a prova de sua credencial.

5.4 - Os licitantes que se fizerem representar por titular da empresa, comprovarão esta condição com apresentação da cópia autenticada do Contrato Social ou Certidão do órgão competente e, no caso de Sociedade por ações, com o documento que comprove sua eleição.

5.5 - A mesma pessoa não poderá representar 02 (duas) ou mais empresas.

5.6 - Após a entrega de todas Credenciais não será permitida a participação de retardatários.

6 - HABILITAÇÃO

6.1 - No Envelope nº 01 (**Documentação**) deverão constar os documentos exigidos para habilitação, apresentados em 01 (uma) via, devidamente encadernada, com todas as páginas rubricadas pelo representante legal e encabeçadas, por índice, no qual constem as respectivas páginas nas quais se encontram, conforme listagem abaixo:

6.1.1 - Quanto à HABILITAÇÃO JURÍDICA:

6.1.1.1 - Registro comercial no caso de empresa individual;

Secretaria Municipal da Fazenda

Rua José Ramos de Anchieta, nº 187 - Jardim Primavera, Luís Eduardo Magalhães - BA, 47852-016



6.1.1.2 - Ato constitutivo, estatuto ou contrato social em vigor devidamente registrado, em se tratando de sociedades comerciais e, no caso de sociedade por ações acompanhadas de documentos de eleição de seus administradores.

6.1.1.3 - Inscrição do ato constitutivo, no caso de Sociedades Civas, acompanhada de prova de diretoria em exercício;

6.1.1.4 - Decreto de autorização, devidamente arquivado em se tratando de empresas ou sociedades estrangeiras em funcionamento no País;

6.1.1.5 - Consulta Consolidada de Pessoa Jurídica, em nome da licitante, emitida pela Tribunal de Contas da União – TCU.

6.1.2 - Quanto à REGULARIDADE FISCAL E TRABALHISTA:

6.1.2.1 - Prova de Inscrição no Cadastro Nacional de pessoa Jurídica (CNPJ);

6.1.2.2 - Prova de inscrição no Cadastro de contribuintes estadual e municipal, se houver, relativo ao domicílio ou sede do licitante, pertinente ao seu ramo de atividade e compatível com o objeto contratual;

6.1.2.3 - Prova de Regularidade Fiscal junto a Fazenda **Estadual e Municipal**, mediante a apresentação de Certidão Negativa de Débitos.

6.1.2.4 - Prova de regularidade relativa ao Fundo de Garantia por Tempo de Serviço (FGTS), demonstrando situação regular no cumprimento dos encargos sociais instituídos por lei, através de apresentação do Certificado de Regularidade do FGTS - CRF;

6.1.2.5. Prova de inexistência de débitos inadimplidos perante a Justiça do Trabalho, mediante a apresentação de certidão negativa, nos termos do Título VII-A da Consolidação das Leis do Trabalho, aprovada pelo Decreto-Lei nº 5.452, de 1º de maio de 1943.

6.1.3 - Quanto à QUALIFICAÇÃO TÉCNICA:

6.1.3.1. Registro ou inscrição da empresa e do (s) responsável (is) técnico (s), no Conselho Regional de Engenharia e Agronomia - CREA com jurisdição sobre o domicílio da sede do licitante, sendo que o licitante vencedor por ocasião da assinatura do contrato, deverá apresentar os respectivos vistos dos responsáveis técnicos no CREA e/ou CAU ou entidade equivalente com jurisdição sobre o domicílio da sede do licitante;



6.1.3.2. **CAPACIDADE TÉCNICA OPERACIONAL** – Atestado de Capacidade técnica devidamente registrada no conselho Profissional que garanta capacidade da licitante na realização de serviços compatíveis com o objeto deste projeto básico a saber: Pavimentação asfáltica **conforme tabela abaixo:**

	DESCRIÇÃO	UN	QUANTIDADE PREVISTA	QUANTIDADE SOLICITADA EM CAT (50%)
1	PAVIMENTO COM TRATAMENTO SUPERFICIAL DUPLO – TSD, COM CAPA SELANTE	m ²	129.200,00	81.600,00
2	ESCAVAÇÃO, CARGA E TRANSPORTE DE MATERIAL DE 1ª CATEGORIA, COM ESCAVADEIRA HIDRÁULICA	M ³	139.162,12	69.581,06
3	EXECUÇÃO E COMPACTAÇÃO DE ATERRO COM SOLO PREDOMINANTEMENTE ARENOSO	M ³	139162,12	69.581,06
4	EXECUÇÃO E COMPACTAÇÃO DE BASE E OU SUB BASE PARA PAVIMENTAÇÃO DE SOLO ESTABILIZADO GRANULOMETRICAMENTE SEM MISTURA DE SOLOS	M ³	34.000,00	17.000,00

6.1.3.3. Os Atestados deverão ser apresentados em **cópias autenticadas**, contendo as seguintes informações do (s) emitente (s): Razão social, endereço, telefone, prazo em que os materiais/serviços foram executados e devidamente assinados pelo responsável pela fiscalização dos serviços executados, contendo no mínimo as seguintes parcelas de relevância:

6.1.3.4. O (s) Atestado (s) apresentado (s) poderá (ão) ser diligenciado (s) de acordo com o parágrafo 3º do art. 43, da Lei Federal nº 8.666/93 e suas alterações posteriores.

6.1.3.5. Não serão aceitos atestados emitidos pelo licitante em seu próprio nome, nem algum outro que não tenha originado de contratação.

6.1.3.6. Certidão de Registro e Quitação da empresa e dos seus responsáveis técnicos para com o Conselho Regional de Engenharia e Agronomia - CREA, ou do Conselho de Arquitetura e Urbanismo do Brasil CAU.

6.1.3.7. QUANTO A QUALIFICAÇÃO TÉCNICA PROFISSIONAL:



6.1.3.8. **CAPACIDADE TÉCNICA PROFISSIONAL** - Atestado de Capacidade Técnica PROFISSIONAL emitido por pessoa jurídica de direito público ou privado de aptidão para desempenho de atividade pertinente e compatível em características com o objeto da licitação contendo as seguintes informações: Nome da contratante e natureza do contrato (fornecimento, serviços executados); Prazo do Contrato ou do Fornecimento; Nome, cargo e telefone do responsável pela assinatura do atestado; contendo os quantitativos mínimos a seguir:

	Descrição	Un	Quant prevista	Quantidade Solicitada em CAT (50%)
1	PAVIMENTO COM TRATAMENTO SUPERFICIAL DUPLO - TSD, COM CAPA SELANTE	M ²	129.200,00	81.600,00
2	ESCAVAÇÃO, CARGA E TRANSPORTE DE MATERIAL DE 1ª CATEGORIA, COM ESCAVADEIRA HIDRÁULICA	M ³	139.162,12	69.581,06
3	EXECUÇÃO E COMPACTAÇÃO DE ATERRO COM SOLO PREDOMINANTEMENTE ARENOSO	M ³	139.162,12	69.581,06
4	EXECUÇÃO E COMPACTAÇÃO DE BASE E OU SUB BASE PARA PAVIMENTAÇÃO DE SOLO ESTABILIZADO GRANULOMETRICAMENTE SEM MISTURA DE SOLOS	M ³	34.000,00	17.000,00

Nota. A) não serão aceitos atestados emitidos pelo licitante em seu próprio nome, nem algum outro que não tenha originado de contratação.

Nota. B) O (s) Atestado (s) e/ou Certidão (ões) apresentada (s) poderá (ão) ser diligenciado (s) de acordo com o parágrafo 3º do art. 43, da Lei 8.666/93 e suas alterações posteriores.

Nota. C) Em se tratando de empresa não registrada no CREA do Estado da Bahia, esta deverá apresentar a certidão de registro do CREA de origem, ficando a licitante, caso seja a vencedora, obrigada a apresentar o “visto” do CREA – BA antes da assinatura do contrato.

6.1.3.9. Apresentar em nome da licitante Certificado de Sistema de Gestão da Qualidade ISSO 9001:2015 válido, em EXECUÇÃO DE OBRAS VIÁRIAS.

6.1.3.9.1. Obs.: A comprovação de que o profissional de nível superior referido no item pertence ao quadro permanente da empresa e/ou têm vínculo contratual, deverá ser feita através de uma das seguintes formas:

a) Certidão do CREA/BR para os responsáveis Técnicos da empresa;



- b) Comprovante de Inscrição no CAU/BR
- c) Contrato Social para proprietários ou sócios da empresa;

6.1.3.9.2. O profissional de nível superior, pertence ao quadro permanente deve constar na **CERTIDÃO DE REGISTRO E QUITAÇÃO PESSOA JURÍDICA** da licitante, na condição de responsável técnico ou quadro técnico.

6.1.3.9.3. No decorrer da execução da obra, os profissionais de que trata este subitem poderão ser substituídos, nos termos do artigo 30, §10, da Lei nº 8.666, de 1993, por profissionais de experiência equivalente ou superior, desde que a substituição seja aprovada pela Administração

6.1.3.9.4. INSUMOS, INSTRUMENTOS, EQUIPAMENTOS E FERRAMENTAS

6.1.3.9.5. realização dos serviços os insumos (materiais, peças e componentes) deverão ser fornecidos pela CONTRATADA;

6.1.3.9.6. Os insumos utilizados pela CONTRATADA na execução dos serviços aqui descritos deverão ser de boa qualidade, devendo as amostras serem submetidas à aprovação da fiscalização antes do seu emprego.

6.1.3.9.7. **Relação completa dos componentes da equipe técnica** indicada para a execução do objeto desta licitação, composta de no mínimo: 01 (um) Engenheiro Civil ou Arquiteto. Esta relação será acompanhada do termo de aceitação, assinada pelos mesmos, autorizando a sua indicação para compor a equipe, acompanhada de cópia de carteira de identificação profissional, emitido pelo respectivo conselho competente, conforme modelo disponível no ANEXO – V.

6.1.3.9.8. **Declaração do licitante**, informando que possui equipe técnica, aparelhamento, e equipamentos necessários para realização do objeto da licitação, em conformidade com § 6º do artigo 30 da Lei Federal nº 8.666/93 e suas alterações.

6.1.3.9.9. **Declaração do licitante**, informando que tomou conhecimento de todas as informações e das condições locais para o cumprimento das obrigações objeto da licitação; em conformidade com o Art. 30 da Lei 8.666/93 e suas Alterações.

6.1.4 - Quanto à QUALIFICAÇÃO ECONÔMICO - FINANCEIRA:

6.1.4.1 - **Balço Patrimonial** e demonstrações contábeis do último exercício social, já exigíveis e apresentados na forma da lei, constando obrigatoriamente o Certificado de Responsabilidade Profissional – CRP, fornecido pelo Conselho Regional de Contabilidade em nome do contabilista responsável pela confecção do documento, com os termos de abertura e encerramento



devidamente registrados na Junta Comercial de origem, que comprovem a situação financeira da empresa, vedada a sua substituição por balancetes ou balanços provisórios, podendo ser atualizado por índices oficiais, quando encerrados há mais de 3 (três) meses da data da apresentação da proposta;

6.1.4.2 - **Declaração** firmada pelo contador do licitante em papel timbrado da empresa, atestando que os dados referentes à apresentação dos cálculos correspondentes aos índices abaixo especificados, foram extraídos do balanço do último exercício social já exigível, não sendo admitida a apresentação de fórmulas diversas das abaixo indicadas:

Índice de Liquidez Corrente - ILC

$$ILC = \frac{AC}{PC} \quad ILC \geq 1,0$$

Índice de Liquidez Geral - ILG

$$ILG = \frac{AC + RLP}{PC + ELP} \quad ILG \geq 1,0$$

Grau de Endividamento Total - GET

$$GET = \frac{PC + ELP}{AT} \quad GET \leq 1,0$$

Sendo:

AC = Ativo Circulante;

PC = Passivo Circulante;

RLP = Realizável a Longo Prazo;

ELP = Exigível a Longo Prazo;

AT = Ativo Total.

6.1.4.3 - **Certidão Negativa de Falência ou Concordata** expedida pelo distribuidor da Sede da Pessoa Jurídica, com data de expedição de no máximo **30 (trinta) dias** da data da sessão da abertura dos envelopes contendo toda a documentação de habilitação;

6.1.4.4. **Comprovação de Patrimônio Líquido** de no mínimo **10% (dez por cento)** do valor estimado da contratação, por meio da apresentação do balanço patrimonial e demonstrações contábeis do último exercício social, apresentados na forma da lei, vedada a substituição por balancetes ou balanços provisórios, podendo ser atualizados por índices oficiais, quando encerrados há mais de 3 (três) meses da data da apresentação da proposta; (Alínea incluída pela IN nº 6, SLTI/MPOG, de 23.12.2013).



6.1.4.5. **Alvará de Localização e Funcionamento**, em plena validade, emitido pelo órgão responsável da sede da licitante.

6.1.5. Quanto ao cumprimento do inciso XXXIII do art. 7º da Constituição Federal:

6.1.5.1. **Apresentar Declaração**, na forma estabelecida pelo Decreto n.º 4.358, de 5 de setembro de 2002, para fins do disposto no inciso V do art. 27 da Lei Federal nº 8.666, de 21 de junho de 1993, acrescido pela Lei Federal nº 9.854, de 27 de outubro de 1999, de que não emprega menor de dezoito anos em trabalho noturno, perigoso ou insalubre e não emprega menor de dezesseis anos.

6.1.5.2. **Apresentar Declaração**, informando que a licitante não possui em seu quadro societário servidor público da ativa, ou empregado de empresa pública ou de sociedade de economia mista, nos termos do inciso XII, art. 18 da lei nº 12.708/2012.

6.1.5.3. Os documentos solicitados a título de habilitação deverão ser apresentados em original ou cópias autenticadas por tabelião ou por servidor da Prefeitura Municipal de Luís Eduardo Magalhães/BA.

6.1.5.4. - Para que os documentos dos licitantes sejam autenticados por servidor da Prefeitura, necessário será o comparecimento do interessado ao Setor de Licitação, munido de originais e cópias.

6.1.5.5. - As cópias dos documentos apresentados, que forem emitidos através da Internet, NÃO necessitarão estarem autenticadas, tendo em vista que todos eles condicionam a sua validade à verificação de autenticidade nos respectivos sites, ficando os licitantes advertidos que, no caso de apresentação de documentos falsificados, a Administração levará a situação ao conhecimento do Ministério Público, para que este órgão apure a responsabilidade do fato.

7 - PROPOSTA DE PREÇOS

7.1 - As Propostas de Preços, constantes do **Envelope n.º 02 (Proposta de Preços)**, encabeçadas necessariamente por índice relacionando todos os documentos e as folhas em que se encontram, deverão ser apresentadas em papel tamanho A4, timbrado com informações da licitante, sem emendas ou rasuras, datadas e assinadas, devendo ser apresentada na forma original ou cópia autenticada.

7.1.1 - **Carta proposta digitada** apresentando as informações do presente processo licitatório e o respectivo objeto licitado, bem como para cada item que a compõe; assinada pelos sócios ou representante legal da empresa,



7.1.2 - **Íntegra da Planilha Orçamentária (PO)**, relativa à proposta do licitante, formulada a partir do modelo expedido pela Prefeitura Municipal e órgão conveniente; (ANEXO - II)

7.1.3 - **Validade da proposta não inferior a 60 (sessenta) dias;**

7.1.4 - **Composição dos encargos sociais**

7.1.5 - **Composição do BDI - (Benefícios e Despesas Indiretas).**

7.1.6. **Cronograma Físico Financeiro - CFF**

7.1.7 – **Declaração de Custos**, informando que nos preços propostos estão inclusas todas as parcelas relativas aos custos de fornecimento de materiais, mão de obra, mobilização, manutenção e operação de equipamentos e veículos, encargos sociais e trabalhistas, contribuições fiscais e quaisquer outras despesas diretas ou indiretas, constituindo-se, portanto, na única remuneração devida pela contratante para execução completa da obra;

7.1.8 - O preço final dos serviços listados, em moeda corrente nacional, reais (R\$), deverá ser apresentado em algarismos e por extenso, prevalecendo, no caso de divergência, este último;

7.1.9 - Se a proposta do licitante estiver seriamente desequilibrada em relação à estimativa prévia de custo da obra, formulada pela administração, esta poderá exigir que aquele apresente um detalhamento dos preços ofertados, com a finalidade de demonstrar a consistência dos preços em relação ao método e prazo propostos.

8 - PROCEDIMENTO LICITATÓRIO

8.1 - A sessão de abertura dos envelopes será realizada em ato público, no local, dia e hora marcados no preâmbulo deste Edital.

8.2 - A Comissão de Licitação, receberá dos licitantes, por intermédio dos seus representantes legais ou procuradores, devidamente credenciados, os envelopes contendo os documentos de habilitação e a proposta de preços, de acordo com os itens 6 e 7 deste Edital.

8.3 - Após o credenciamento, a Comissão de Licitação abrirá a sessão, e não serão aceitas, sob qualquer hipótese ou fundamento, a participação de licitantes retardatários.

8.4 - Primeiro serão abertos os **Envelopes n.º 01** para verificação dos documentos de habilitação das firmas presentes, sendo devolvidos os envelopes das propostas de preço aos concorrentes julgados inabilitados;



Prefeitura Municipal de **Luís Eduardo Magalhães**

8.5 - Todos os documentos constantes dos envelopes serão rubricados pelos licitantes e pela Comissão;

8.6 - Na hipótese de ocorrência de reclamações e/ou impugnações, será suspensa a sessão e marcada uma nova reunião, em data a ser estabelecida pela Comissão, salvo se a decisão da Comissão for proferida na própria sessão.

8.7 - Caso haja expressa desistência quanto à interposição de recursos, manifestada por todos os licitantes, após a abertura dos envelopes de habilitação será efetuada a abertura dos envelopes contendo as propostas de preços.

8.8 - Nas reuniões serão lavradas atas circunstanciadas, que mencionarão todos os licitantes, as reclamações e impugnações que porventura sejam feitas, assim como todas e quaisquer ocorrências que interessem ao processo e julgamento da Licitação.

9 - JULGAMENTO DAS PROPOSTAS

9.1 - As propostas dos licitantes serão analisadas sob o aspecto do atendimento formal às exigências estabelecidas para o Envelope n.º 02 (Proposta de Preços), avaliadas e classificadas pela ordem crescente dos valores apresentados.

9.2 - A Comissão fará a conferência das propostas e desclassificará aquelas que contiverem preços unitários ou global simbólicos, irrisórios ou de valor zero, ou que sejam considerados inaceitáveis e incompatíveis com a estimativa de custo fixada nas Planilhas Orçamentárias, ou que apresentarem valor global maiores que:

Item	DESCRIÇÃO	Valor Unit	VALOR DO BDI	Total	Peso (%)
1.0	Execução do projeto de terraplanagem, drenagem, pavimentação asfáltica em TSD (Tratamento Superficial Duplo) com capa selante e sinalização vertical/horizontal, na estrada vicinal que dá acesso ao aterro sanitário, neste Município de Luís Eduardo Magalhães/BA.	R\$ 10.290.459,62	R\$ 2.164.895,24	R\$ 12.455.354,86	100 %
			TOTAL	R\$ 12.455.354,86	100,00 %

Secretaria Municipal da Fazenda

Rua José Ramos de Anchieta, nº 187 - Jardim Primavera, Luís Eduardo Magalhães - BA, 47852-016



Prefeitura Municipal de **Luís Eduardo Magalhães**

9.3. O Valor global estimado da contratação é de **R\$ 12.455.354,86 (doze milhões quatrocentos e cinquenta e cinco mil trezentos e cinquenta e quatro reais e oitenta e seis centavos)**.

9.4. Havendo erro de multiplicação dos preços das Planilhas Orçamentárias a correção será feita e o valor correto é que prevalecerá.

9.5. Será proclamado o licitante vencedor, aquele que ofertar o menor preço global por lote

9.6. - Configurada a hipótese da existência de mais de uma proposta com preços iguais, servirá como critério para desempate a realização de sorteio público para definição do vencedor, para o qual serão convocados todos os licitantes classificados;

9.4.2 - Serão desclassificadas as propostas que:

- a) não atendam às exigências deste Edital;
- b) sejam manifestadamente inexequíveis;
- c) Preços unitários maiores que os propostos;
- d) quantitativos diferentes dos disponibilizados na Planilha Orçamentária
- e) Especificações diferentes das disponibilizadas na Planilha Orçamentária
- f) apresentem preços excessivos ou incompatíveis com os praticados no mercado, observadas as regras do art. 48 da Lei Federal nº 8.666/93, sobretudo a contida nos seus §§ 1º e 2º;

9.5 - Caso todas as propostas forem desclassificadas, a administração poderá fixar aos licitantes o prazo de **08 (oito) dias** úteis para a apresentação de outras propostas escoimadas das causas referidas neste capítulo.

9.6 - O processo de licitação encerra-se com a publicação do Parecer Final da Comissão de Licitação devidamente homologado pelo Prefeito Municipal.

10 - RECURSOS E IMPUGNAÇÕES

10.1 - Dos atos da Administração resultantes da aplicação da Lei Federal nº 8.666/93, caberão recursos de acordo com o estabelecido no seu art. 109.

10.2 - As impugnações ao Edital deverão ser apresentadas na forma dos §§ 1º a 3º do art. 41 da Lei Federal nº 8.666/93.

Secretaria Municipal da Fazenda

Rua José Ramos de Anchieta, nº 187 - Jardim Primavera, Luís Eduardo Magalhães - BA, 47852-016



Prefeitura Municipal de **Luís Eduardo Magalhães**

10.3 - Caso o licitante queira impugnar, a qualquer tempo, evidentemente poderá, mas a Comissão considerará extemporânea a impugnação, impedindo que ela produza qualquer efeito durante o desenrolar da licitação.

10.4 - Da habilitação ou inabilitação, bem como da classificação ou desclassificação caberá recurso, interposto por escrito, dirigido ao **Prefeito Municipal de Luís Eduardo Magalhães/BA**, no prazo de **05 (cinco)** dias úteis, contados após da notificação dos interessados.

10.5 - Terão efeitos suspensivos os recursos relativos ao ato de habilitação, classificação de licitantes e adjudicação.

10.6 - Os recursos interpostos fora do prazo não serão aceitos, nem conhecidos.

11 - CONTRATO E GARANTIA

11.1 - A contratação se dará sob o regime de empreitada por preço unitário

11.2 - O licitante vencedor assinará o contrato, no prazo máximo de **05 (cinco)** dias a contar da sua convocação.

11.3 - O licitante vencedor que deixar de comparecer para assinatura do contrato, no prazo estabelecido acima, decairá do direito à contratação e perderá a garantia de contrato em favor da Prefeitura, sem prejuízo de outras sanções previstas neste Edital e na legislação que rege a matéria.

11.4 - Na ocorrência do estabelecido no item anterior, poderá a Prefeitura convocar os licitantes remanescentes na ordem de classificação final, para fazê-lo em igual prazo e nas mesmas condições do primeiro classificado ou revogar a licitação.

11.5 - Este Edital, seus Anexos, a proposta da Contratada e o parecer da Comissão de Licitação serão parte integrante do Contrato, independente de transcrição.

11.6 - Após a assinatura do contrato, os serviços deverão ser iniciados pela Contratada a partir da data do recebimento da Ordem de serviço, expedida pela Prefeitura.

12 - PAGAMENTOS E DOTAÇÕES ORÇAMENTÁRIAS

12.1 - Os pagamentos serão efetuados contra medição dos serviços executados em até **30 (trinta) dias**, após a apresentação de nota fiscal, observadas as condições estabelecidas no Contrato, ou após a correção de eventuais falhas apontadas pela equipe técnica da CONTRATADA.

Secretaria Municipal da Fazenda

Rua José Ramos de Anchieta, nº 187 - Jardim Primavera, Luís Eduardo Magalhães - BA, 47852-016



12.2- As despesas decorrentes deste processo correrão por conta da seguinte programação financeira:

Unidade Orçamentária: 02.10.000 – Secretaria Municipal de Infraestrutura

Projeto/Atividade: 15.451.303.1031 – Pavimentação, Urbanização e Recuperação de Vias e Comunidades Rurais.

Elemento De Despesa: 4.4.9.0.51.00.000 – Obras e Instalações

Fonte De Recursos: 00

13 - TRATAMENTO JURÍDICO DIFERENCIADO DISPENSADO ÀS MICROEMPRESAS E EMPRESAS DE PEQUENO PORTE (LEI COMPLEMENTAR N.º 123/06)

13.1 - Na presente licitação, as microempresas (ME) e empresas de pequeno porte (EPP), devidamente identificadas nos termos do art. 72 da Lei Complementar n.º 123/06, deverão apresentar toda a documentação exigida para efeito de comprovação de regularidade fiscal, mesmo que esta apresente alguma restrição.

13.1.1 - Havendo alguma restrição na comprovação da regularidade fiscal, será assegurado o prazo de 5 (cinco) dias úteis, cujo termo inicial corresponderá ao momento em que o proponente for declarado o vencedor do certame, prorrogáveis por igual período, a critério da Comissão de Licitação, para a regularização da documentação, pagamento ou parcelamento do débito, e emissão de eventuais certidões negativas ou positivas com efeito de certidão negativa.

13.1.2 - A não-regularização da documentação, no prazo previsto no item 13.1.1, implicará na inabilitação do licitante e decadência do direito à contratação, sem prejuízo das sanções previstas no art. 81 da Lei Federal nº 8.666/93, sendo facultado à Administração convocar os licitantes remanescentes, efetivamente habilitados, na ordem de classificação, para a assinatura do contrato, ou revogar a licitação.

13.2 - Em caso de empate entre as propostas apresentadas, será assegurada, como critério de desempate, preferência de contratação para as microempresas e empresas de pequeno porte.

13.2.1 - Entende-se por empate aquelas situações em que as propostas apresentadas pelas microempresas e empresas de pequeno porte sejam iguais ou até 10% (dez por cento) superiores à proposta mais bem classificada.

13.3 - Para efeito do disposto no item 13.2, ocorrendo o empate, proceder-se-á da seguinte forma:



- a) a microempresa ou empresa de pequeno porte mais bem classificada poderá apresentar proposta de preço inferior àquela considerada vencedora do certame, situação em que será adjudicado em seu favor o objeto licitado;
- b) não ocorrendo a contratação da microempresa ou empresa de pequeno porte, na forma da alínea “a”, serão convocadas as microempresas ou empresas de pequeno porte remanescentes que porventura se enquadrem na hipótese do item 13.2.1, na ordem classificatória, para o exercício do mesmo direito;
- c) no caso de equivalência dos valores apresentados pelas microempresas e empresas de pequeno porte, que se encontrem no intervalo estabelecido no item 13.2.1, será realizado sorteio entre elas para que se identifique aquela que primeiro poderá apresentar melhor oferta.

13.4 - Na hipótese da não-contratação nos termos previstos no item 13.3, o objeto licitado será adjudicado em favor da proposta originalmente vencedora do certame.

13.5 - O disposto nos itens 13.2 e 13.3 somente se aplicará quando a melhor oferta inicial não tiver sido apresentada por microempresa ou empresa de pequeno porte.

14 - DISPOSIÇÕES FINAIS

14.1 - A apresentação da proposta implica, por parte do licitante, na aquiescência irrestrita a todas as condições e deveres contidos neste Edital e adesão completa a todas as obrigações dele constantes, inclusive dos seus anexos.

14.2 - O licitante poderá adquirir cópia do presente Edital, no setor de licitações e contratos desta Prefeitura Municipal de Luís Eduardo Magalhães/BA, com endereço na Rua José Ramos de Anchieta, nº 187, Bairro Jardim Primavera.

14.3 - Nenhuma indenização será devida aos licitantes, pela aquisição dos elementos necessários à organização das propostas.

14.4 - Não serão considerados os envelopes de Documentos de Habilitação e de Proposta de Preços entregues tempestivamente, mas em local diferente do determinado no preâmbulo deste Edital.

14.5 - Caso as datas previstas para realização de eventos sejam declaradas feriado ou ponto facultativo, e não havendo retificação da convocação, aqueles eventos deverão ser realizados no



Prefeitura Municipal de **Luís Eduardo Magalhães**

primeiro dia útil subsequente, no mesmo local e hora anteriormente estabelecidos, independentemente de qualquer comunicação aos interessados.

14.6 - Para dirimir quaisquer dúvidas ou questões relacionadas com esta licitação, fica eleito o Foro desta Comarca de Luís Eduardo Magalhães/BA

14.7 - Os casos omissos no presente Edital serão resolvidos pela Comissão de Licitação.

14.8 - Havendo qualquer dúvida da Comissão na análise da Qualificação Técnica, poderá ela solicitar um parecer técnico de profissional qualificado.

14.9 - Quaisquer esclarecimentos, questionamento, adicionais referentes à presente licitação poderão ser obtidos junto à Comissão Permanente de Licitação, na sede da Prefeitura, durante o expediente normal no horário das 08h às 14h, não sendo aceitos ou protocolados via meios eletrônicos.

14.10 - Integram o presente Edital os seguintes anexos:

ANEXO I - Modelo de carta de apresentação de Proposta

ANEXO II - Modelo de Declaração Unificada

ANEXO III - Modelo de Declaração de conhecimento técnico operacional

ANEXO IV - Modelo de Declaração de disponibilidade de equipamentos.

ANEXO V – Modelo de Termo de Aceitação de Responsabilidade Técnica

ANEXO VI - Minuta do Contrato de Prestação de Serviços

ANEXO VII - Projeto Básico/Executivo - Planilha Orçamentária.

Luís Eduardo Magalhães/BA, 06 de maio de 2022.

ONDUMAR FERREIRA BORGES JUNIOR

Prefeito Municipal

Secretaria Municipal da Fazenda

Rua José Ramos de Anchieta, nº 187 - Jardim Primavera, Luís Eduardo Magalhães - BA, 47852-016



A N E X O - I

(Impresso em papel timbrado ou carimbo da empresa)

MODELO DE CARTA DE APRESENTAÇÃO DA PROPOSTA COMERCIAL

CONCORRÊNCIA Nº 008/2022

PROCESSO ADMINISTRATIVO Nº 297/2022

À

PREFEITURA MUNICIPAL DE LUÍS EDUARDO MAGALHÃES/BA
Rua Jose Ramos Anchieta nº 187 - Bairro Jardim Primavera CEP - 47850-000.

Prezados Senhores,

Atendendo à convocação feita pelo edital de licitação, tendo como objeto a **contratação de empresa especializada na área de engenharia, com condições, equipamentos e pessoal para execução do projeto de terraplanagem, drenagem, pavimentação asfáltica em TSD (Tratamento Superficial Duplo) com capa selante e sinalização vertical/horizontal, na estrada vicinal que dá acesso ao aterro sanitário, neste Município de Luís Eduardo Magalhães/BA, conforme solicitação da Secretaria Municipal de Infraestrutura e Urbanismo**, objeto desta licitação em referência, declarando expressamente, que:

- I. Recebemos todas as informações e documentos necessários à elaboração da proposta;
- II. Acompanha esta Proposta a Planilha de Preços contendo a descrição, quantidade, valor unitário e global do (s) item (ns), bem como total geral por extenso;
- III. Os serviços cotados atendem a todas as exigências do Edital relativas à especificação e características, inclusive técnicas;
- IV. Concordamos, sem qualquer restrição, com as condições de execução indicadas no Edital e seus Anexos, comprometendo-nos a proceder a execução do objeto desta licitação;
- V. Estamos propondo o valor global de R\$ _____ () para total execução do objeto do presente processo licitatório.

Secretaria Municipal da Fazenda

Rua José Ramos de Anchieta, nº 187 - Jardim Primavera, Luís Eduardo Magalhães - BA, 47852-016



Prefeitura Municipal
de **Luís Eduardo Magalhães**

VI. Nos preços propostos estão inclusas todas as despesas e custos relacionados com a execução, especialmente, os de natureza tributária, trabalhista e previdenciária, constituindo-se, portanto, na única remuneração devida pelo contratante para execução completa do contrato.

VII. O portador desta carta Senhor _____, R.G. _____, está devidamente habilitado a prestar todas as informações e esclarecimentos requeridos sobre nossa proposta e autorizado a assumir, em nome desta empresa, os compromissos e obrigações relacionados com esta licitação;

VIII. A proposta terá prazo de validade de 60 (sessenta) dias corridos, a contar da data da sua entrega.

IX concordamos em prestar todos os serviços que forem solicitados, dentro dos prazos estabelecidos, a contar da sua solicitação, bem como estamos cientes das penalidades previstas em Lei, inerente à sua inexecução.

Local e data,

<p>Assinatura do Responsável Legal da empresa Função do responsável legal CPF/RG Carimbo CNPJ DA empresa</p>

Secretaria Municipal da Fazenda

Rua José Ramos de Anchieta, nº 187 - Jardim Primavera, Luís Eduardo Magalhães - BA, 47852-016



ANEXO - II

(Impresso em papel timbrado ou carimbo da empresa)

**MODELO DE DECLARAÇÃO UNIFICADA, EM ATENDIMENTO Á LEI FEDERAL Nº 8.666/93 E SUAS
ALTERAÇÕES**

À Comissão de Licitações
Prefeitura Municipal de Luis Eduardo Magalhães/BA
Ref.: CONCORRÊNCIA nº ____/2022

RAZÃO SOCIAL:

CNPJ:

ENDEREÇO:

1. **DECLARO**, que a empresa não foi declarada **INIDÔNEA** por nenhum órgão público de qualquer esfera de governo, estando apta a contratar com o poder público, em qualquer de suas esferas, inclusive com a Prefeitura Municipal de Luis Eduardo Magalhães.
2. **DECLARO**, que em cumprimento do disposto no inciso XXXIII do art. 7º da Constituição Federal, não emprega menores de dezoito anos em trabalho noturno, perigoso ou insalubre e nem menores de dezesseis anos, em qualquer trabalho, salvo na condição de aprendiz, a partir dos quatorze anos de idade, em cumprimento ao que determina o inciso V do art. 27 da Lei nº 8.666/93, acrescida pela Lei nº 9.854/99.
3. **DECLARO**, que nos comprometemo-nos a manter durante a execução do contrato, em compatibilidade com as obrigações assumidas, todas as condições de habilitação e habilitação exigidas na licitação.



Prefeitura Municipal
de **Luís Eduardo Magalhães**

4. DECLARO, sob as penas da Lei, para os fins requeridos no inciso III, do artigo 9º da Lei nº 8.666, de 21 de junho de 1993, que não tem em seu quadro societário e funcional, servidores públicos da contratante exercendo funções de gerência, administração ou tomada de decisão, inclusive de membros de Comissões ou servidores do Município de Luis Eduardo Magalhães/BA.

5. DECLARO, sob as penas da Lei, que a proposta apresentada para participar da presente Licitação foi elaborada de maneira independente pelo Licitante e o conteúdo da proposta não foi, no todo ou em parte, direta ou indiretamente, informado, discutido ou recebido de qualquer outro participante potencial ou de fato da presente Licitação, por qualquer meio ou por qualquer pessoa;

6. DECLARO, que os valores apresentados em nossa proposta comercial, estão inclusas todas as despesas, materiais, mão de obra, despesas diretas e indiretas da obra, impostos e contribuições, encargos e obrigações trabalhistas, fretes, taxas, seguros obrigatórios.

7. DECLARO, está plenamente ciente do teor e da extensão desta declaração unificada e que detenho plenos poderes e informações para firmá-la, se responsabilizando pela execução do objeto no prazo do Edital e com preços usuais de mercado.

Cidade, _____ de _____ de 2022

Assinatura do Responsável Legal da empresa

Função do responsável legal

CPF/RG

Carimbo CNPJ DA empresa

Secretaria Municipal da Fazenda

Rua José Ramos de Anchieta, nº 187 - Jardim Primavera, Luís Eduardo Magalhães - BA, 47852-016



A N E X O - III

MODELO DE DECLARAÇÃO DE CONHECIMENTO TÉCNICO- OPERACIONAL
(Impresso em papel timbrado ou carimbo da empresa)

Por este, a empresa (razão social) inscrita no CNPJ sob o NºXXXX, com sede na _____, **DECLARA** que recebeu todos dos documentos concernentes à licitação, e, quando exigido, de que tomou conhecimento de todas as informações e das condições locais para o cumprimento das obrigações objeto da licitação; em conformidade com o Art. 30 da Lei Federal nº 8.666/93 e suas Alterações.

Por ser a expressão da verdade, firmamos a presente Declaração.

Local e data,

Assinatura do Responsável Legal da empresa

Função do responsável legal

CPF/RG

Carimbo CNPJ DA empresa



A N E X O - I V

MODELO DE DECLARAÇÃO DE DISPONIBILIDADE EQUIPAMENTOS
(Impresso em papel timbrado ou carimbo da empresa)

Por este, a empresa (razão social) inscrita no CNPJ sob o NºXXXX, com sede na _____, **DECLARA** que dispõem de máquinas, equipamentos e equipe técnica especializada, para a execução do objeto do presente edital, conforme estabelece o § 6º do art. 30, da Lei Federal nº 8.666/93 e suas alterações.

ITEM	DESCRIÇÃO DO EQUIPAMENTO/MATERIAL	QUANTIDADE

Por ser a expressão da verdade, firmamos a presente Declaração.

Local e data,

Assinatura do Responsável Legal da empresa

Função do responsável legal

CPF/RG

Carimbo CNPJ DA empresa

Secretaria Municipal da Fazenda

Rua José Ramos de Anchieta, nº 187 - Jardim Primavera, Luís Eduardo Magalhães - BA, 47852-016



A N E X O – V

MODELO DE TERMO DE ACEITAÇÃO DE RESPONSABILIDADE TÉCNICA

Nome: Digite o nome do Responsável Técnico

RG Nº: Digite o RG do Responsável Técnico

CPF Nº: Digite o CPF do Responsável Técnico

CREA/CAU nº: Registro no conselho competente do Responsável Técnico

Endereço residencial: Digite o endereço RESIDENCIAL do Responsável Técnico

Município: Município/UF

E-mail: Digite o e-mail PESSOAL do Responsável Técnico

Telefone: Digite telefone PESSOAL do Responsável Técnico

**AUTORIZO A MINHA INDICAÇÃO PARA COMPOSIÇÃO DA EQUIPE TÉCNICA DA EMPRESA
ABAIXO DESCRITA**

Razão social: Digite a razão social do estabelecimento

Nome fantasia: Digite o nome fantasia do estabelecimento

CNPJ Nº: 00.000.000/0000-00

Inscrição estadual Nº: Digite a inscrição estadual do estabelecimento

Endereço: Digite o endereço do estabelecimento

Município: Município/UF

E declaro estar ciente de que, para as atividades relacionadas a **(descrever aqui as atividades que competem ao responsável técnico)**, atendendo ao estabelecido nos dispositivos legais e atos normativos do Município de Luis Eduardo Magalhães/BA.

Por fim, comprometo-me com a legislação vigente, atuando com idoneidade, responsabilidade, dentro das normativa do Conselho Profissional ao qual estou inscrito, a fim de evitar prejuízos à Administração Pública, em todas as etapas da execução da contratual.

Município / UF, em xx/xx/xxxx

Assinatura e Carimbo do Responsável Técnico

Secretaria Municipal da Fazenda

Rua José Ramos de Anchieta, nº 187 - Jardim Primavera, Luís Eduardo Magalhães - BA, 47852-016



ANEXO - VI

MINUTA DO CONTRATO DE PRESTAÇÃO DE SERVIÇOS Nº ____/2022

CONCORRÊNCIA Nº 008/2022

PROCESSO ADMINISTRATIVO Nº 297/2022

TERMO CONTRATUAL QUE ENTRE SI, CELEBRA O MUNICÍPIO DE LUIS EDUARDO MAGALHÃES/BA, E A EMPRESA XXXX, NOS TERMOS DA LEI FEDERAL Nº 8.666/93 E SUAS ALTERAÇÕES.

O **MUNICÍPIO DE LUÍS EDUARDO MAGALHÃES - BA**, pessoa jurídica de direito público interno, inscrita no CNPJ/MF sob o nos 04.214.419/0001-05, com sede à Rua Jose Ramos de Anchieta, 187 Bairro Jardim Primavera 47850-000, neste ato representado por seu Prefeito, o senhor **ONDUMAR FERREIRA BORGES JUNIOR**, brasileiro, casado, portador da Carteira de Identidade RG nº 1342764935 SSP/BA, inscrito no CPF sob o nº 043.930.175-01, residente e domiciliado nesta cidade, doravante denominado **CONTRATANTE, SECRETARIA MUNICIPAL DE INFRAESTRUTURA E URBANISMO**, neste ato representada pelo Secretário Municipal de Infraestrutura, senhor **FRANKLIN WILLER LEITE DOS SANTOS**, assistidos juridicamente pela Procuradoria Geral do Município, através do senhor Procurador **WILLTON BARBOSA NOVAES**, e outro lado, a empresa _____ inscrita no CNPJ sob o nº _____ com sede na _____ denominando-se a partir de agora, simplesmente **CONTRATADA**; firma o presente Contrato, decorrente da homologação da licitação na modalidade de **CONCORRÊNCIA** n.º 008/2022, pelo Prefeito Municipal em ____/____/____; sujeitando-se os contratantes à Lei Federal n.º 8.666/93 (com suas modificações), e às cláusulas contratuais abaixo descritas.

CLÁUSULA PRIMEIRA – DO OBJETO

O presente Contrato tem por objeto a **contratação de empresa especializada na área de engenharia, com condições, equipamentos e pessoal para execução do projeto de terraplanagem, drenagem, pavimentação asfáltica em TSD (Tratamento Superficial Duplo) com capa selante e sinalização vertical/horizontal, na estrada vicinal que dá acesso ao aterro sanitário, neste Município de Luís Eduardo Magalhães/BA, conforme solicitação da Secretaria Municipal de Infraestrutura e Urbanismo, em conformidade com as condições do edital e seus**

Secretaria Municipal da Fazenda

Rua José Ramos de Anchieta, nº 187 - Jardim Primavera, Luís Eduardo Magalhães - BA, 47852-016



Prefeitura Municipal de **Luís Eduardo Magalhães**

anexos, de acordo com as especificações contidas no procedimento licitatório modalidade CONCORRÊNCIA nº 008/2022.

CLÁUSULA SEGUNDA – DOS PRAZOS

O presente instrumento de contrato terá vigência pelo prazo de **120 (cento e vinte) dias**, a contar da data de sua assinatura, podendo ser renovado por convenção das partes, consubstanciada em termo aditivo.

§ 1º. O contrato poderá ter o prazo de execução prorrogado, caso se verifiquem as condições previstas no § 1º do art. 57 e seus incisos, bem como no § 5º do art. 79, da Lei Federal nº 8.666/93.

CLÁUSULA TERCEIRA – DO REGIME DE EMPREITADA E DA REMUNERAÇÃO

O objeto do presente Contrato será executado sob regime de empreitada por preço unitário, em obediência ao cronograma dos serviços.

Parágrafo único. Os serviços por preços unitários serão pagos mensalmente com base nas quantidades efetivamente executadas e liberadas previamente pelo CONTRATANTE, através da medição de Serviços Executados.

CLÁUSULA QUARTA - DO VALOR DO CONTRATO E DA FONTE DE RECURSOS

O valor global do Contrato é de R\$ _____ (_____ reais), a ser pago de acordo com a Cláusula Quinta do presente contrato.

Parágrafo único. Os recursos para pagamento das obrigações resultantes do presente contrato correrão à conta da seguinte programação financeira:

Unidade Orçamentária: 02.10.000 – Secretaria Municipal de Infraestrutura

Projeto/Atividade: 15.451.303.1031 – Pavimentação, Urbanização e Recuperação de Vias e Comunidades Rurais.

Elemento De Despesa: 4.4.9.0.51.00.000 – Obras e Instalações

Fonte De Recursos: 00

CLÁUSULA QUINTA – DAS MEDIÇÕES, DA FORMA DE PAGAMENTO E DO REAJUSTAMENTO.

Secretaria Municipal da Fazenda

Rua José Ramos de Anchieta, nº 187 - Jardim Primavera, Luís Eduardo Magalhães - BA, 47852-016



Prefeitura Municipal de **Luís Eduardo Magalhães**

Na presença da Fiscalização do CONTRATANTE, a CONTRATADA, efetuará medição dos serviços executados no período, para efeito de faturamento.

§ 1º. A liberação do pagamento da primeira fatura está condicionada à entrega de cópia do Certificado de Matrícula junto ao INSS, relativa à obra contratada.

§ 2º. Nenhum pagamento isentará a CONTRATADA das responsabilidades contratuais, quaisquer que sejam, nem implicará em aprovação definitiva dos serviços executados parcialmente.

§ 3º. Os pagamentos referentes aos serviços executados serão efetuados em até **30 (trinta dias)** após a apresentação de boletim de medição devidamente aprovado, comprovação de regularidade fiscal, jurídica, trabalhista, previdenciária e emissão de nota fiscal de prestação de serviços, ou até a correção de eventuais falhas apontadas pela equipe técnica da CONTRATANTE, CONCEDENTE ou observadas as condições estabelecidas neste Contrato.

§ 4º. Ocorrendo prorrogação que estenda a execução do presente contrato por mais de 12 (doze) meses, será deferido reajustamento dos preços contratados, a partir da data da proposta de preços pela variação do Índice Nacional de Custo da Construção - INCC, divulgado pela Fundação Getúlio Vargas.

CLÁUSULA SEXTA - DAS OBRIGAÇÕES DA CONTRATADA

São obrigações da **CONTRATADA**:

I - Indicar formalmente, no ato da assinatura deste Contrato, representante legal devidamente credenciado, para desempenhar junto à CONTRATANTE, a gestão contratual, cabendo ao mesmo gerir todas as obrigações inerentes ao contrato e ainda, servir de elo constante de ligação entre as partes, sendo que qualquer substituição do gestor contratual, deverá ser comunicada ao CONTRATANTE, com antecedência mínima de 03 (três) dias corridos;

II - Executar, sob sua inteira responsabilidade, todas as atividades pertinentes aos serviços, em obediência às normas técnicas e projeto aprovado, fornecendo materiais, mão-de-obra e equipamentos necessários;

III - responsabilizar-se legal e financeiramente por todas as obrigações e compromissos contraídos com quem quer que seja, para a execução deste Contrato, bem como, pelos encargos trabalhistas, previdenciário, fiscais, securitários, comerciais e outros afins, quaisquer que sejam as rubricas, a elas não se vinculando o CONTRATANTE a qualquer título, nem mesmo ao de solidariedade;

IV - Assumir inteira responsabilidade pelos danos ou prejuízos causados ao CONTRATANTE ou a terceiros, decorrentes de dolo ou culpa na execução do objeto deste Contrato, diretamente por

Secretaria Municipal da Fazenda

Rua José Ramos de Anchieta, nº 187 - Jardim Primavera, Luís Eduardo Magalhães - BA, 47852-016



Prefeitura Municipal de **Luís Eduardo Magalhães**

seus propostos e/ou empregados, não excluindo ou reduzindo essa responsabilidade, a fiscalização ou acompanhamento feito pelo CONTRATANTE ou por seus prepostos;

V - Refazer, sem quaisquer ônus para o CONTRATANTE, qualquer parte dos serviços decorrentes de erros constatados, de sua responsabilidade;

VI - Providenciar os serviços de proteção provisórios, necessários à execução do objeto deste Contrato, bem como responder pelas despesas provenientes do uso de equipamentos provisórios e de segurança;

VII - a retirar do canteiro, no prazo de 48 (quarenta e oito) horas, todo e qualquer preposto por determinação do CONTRATANTE;

VIII - responder pelas despesas decorrentes de acidentes de trabalho, inclusive as relativas aos empregados de subempreiteiras e/ou subcontratadas, não cobertas pelo seguro do INSS correrão por conta da CONTRATADA;

IX - Manter constante e permanente vigilância sobre os trabalhos executados, materiais e equipamentos, cabendo-lhes toda a responsabilidade, por quaisquer perdas e ou danos eventualmente venha a ocorrer;

X - Manter, durante toda a execução do contrato, em compatibilidade com as obrigações e assumidas, todas as condições de habilitação e qualificação exigidas na licitação;

XI - prestar garantia, na forma prevista no item 11 do Edital da CONCORRÊNCIA N.º 008/2022.

Parágrafo único. Na hipótese do inciso IV desta cláusula, o CONTRATANTE poderá reter pagamentos à CONTRATADA, na proporção dos prejuízos verificados, até a solução da pendência.

CLÁUSULA SÉTIMA - DAS OBRIGAÇÕES DO CONTRATANTE

São obrigações do CONTRATANTE:

I - Fornecer à CONTRATADA, todos os dados necessários à execução do Contrato, considerada a natureza dele;

II - Designar preposto para acompanhar e fiscalizar a execução do presente Contrato;

III - pagar corretamente as faturas aprovadas, nas datas previstas, conforme contratado.

Secretaria Municipal da Fazenda

Rua José Ramos de Anchieta, nº 187 - Jardim Primavera, Luís Eduardo Magalhães - BA, 47852-016



IV – Os quantitativos, só poderão ser executados exclusivamente pela CONTRATADA, de acordo com a necessidade apresentada pela Secretaria de Planejamento, Orçamento e Gestão.

CLÁUSULA OITAVA – DA TRANSFERÊNCIA DO CONTRATO

A CONTRATADA poderá transferir o presente Contrato, no todo ou em parte, ou subempreitar os serviços relativos ao mesmo, com o expresse consentimento por escrito do CONTRATANTE, sob pena do disposto na Cláusula Décima Segunda.

Parágrafo único. Fica estabelecido que, cabendo à CONTRATADA a responsabilidade integral pela execução do objeto deste contrato, igual responsabilidade também lhe caberá por todos os serviços executados sob sua administração, não havendo, portanto, qualquer vínculo contratual entre a CONTRATANTE e eventuais subempreiteiras.

CLÁUSULA NONA - DAS MULTAS

Ocorrendo atraso injustificado na execução do objeto contratual, sem prejuízo da utilização pelo CONTRATANTE da faculdade prevista na Cláusula Décima Segunda deste Contrato e disposto no § 1º do artigo 86, da Lei Federal nº 8.666/93, a CONTRATADA aplicará à CONTRATADA as seguintes multas:

I - 0,1% (zero vírgula um por cento) sobre o valor do presente Contrato, por dia de atraso, em até 30 (trinta) dias, em relação ao início e/ou término de quaisquer das atividades constantes da Autorização dos Serviços determinados pela CONTRATADA;

II - 0,2% (zero vírgula dois por cento) sobre o valor do presente Contrato, por dia de atraso, acima de 30 (trinta) dias, em relação ao início e/ou término de quaisquer das atividades constantes da Autorização dos Serviços determinado pela CONTRATADA.

§ 1º. Pela inexecução total ou parcial da Autorização de Serviços, poderão ser aplicadas, alternativamente, as seguintes multas:

I - 0,3% (zero vírgula três por cento), sem prejuízo do disposto na Cláusula Décima Segunda, sobre o valor total ou parcial da obrigação não cumprida;

II - a multa correspondente à diferença de preço decorrente de nova licitação para o mesmo fim.

§ 2º. As multas previstas nesta cláusula não têm caráter compensatório, mas meramente moratório e, conseqüentemente, o pagamento delas não exime a CONTRATADA de reparação de eventuais perdas e/ou danos que do seu ato venham acarretar.



§ 3º. As multas são autônomas e a aplicação de uma não exclui a aplicação de outra.

§ 4º. O CONTRATANTE descontará da garantia prestada pela CONTRATADA o valor das multas previstas neste instrumento e, não sendo esta suficiente, responderá a CONTRATADA pela diferença.

§ 5º. As multas estabelecidas nesta cláusula serão atualizadas até seu efetivo pagamento.

§ 6º. As multas aplicadas não excluem as sanções que eventualmente venham a ser impostas pelas autoridades competentes.

CLÁUSULA DÉCIMA - DO RECEBIMENTO DO OBJETO

O objeto deste Contrato será recebido, em caráter provisório, desde que executado com fiel observância deste Instrumento, lavrando-se o respectivo “Termo de Recebimento Provisório”.

§ 1º. O “Termo de Recebimento Provisório” será lavrado após a competente vistoria, que deverá ser realizada pelo CONTRATANTE, no prazo de 15 (quinze) dias, contados da data em que a CONTRATADA comunicar, por escrito, a conclusão do objeto desde Contrato, desde que o mesmo tenha sido aprovado, e a respectiva medição final tenha sido igualmente aprovada.

§ 2º. Quando em desacordo com as especificações, ou ainda, em desacordo com as normas técnicas aplicáveis ao objeto deste Contrato será este rejeitado, sendo lavrado “Termo de Impugnação”, conforme rejeição decorrente da vistoria que poderá ser parcial, acima mencionada.

§ 3º. Ocorrida a hipótese de que trata o parágrafo anterior, a CONTRATADA deverá corrigir as falhas apontadas no termo acima mencionado, dentro do prazo que lhe for fixado pelo CONTRATANTE, sem que se caracteriza operação contratual, tornando-se sem efeito a comunicação da conclusão.

§ 4º. Verificado o não cumprimento das correções apontadas conforme parágrafo acima, o CONTRATANTE poderá ajuizar a competente ação de perdas e danos, sem prejuízo das penalidades previstas.

§ 5º. O período para observação é de 30 (trinta) dias corridos a partir do Recebimento Provisório, se, na ocasião, outro prazo maior não for determinado para eventuais ensaios ou testes.

§ 6º. Para todos os efeitos derivados deste Contrato, o recebimento definitivo será efetuado após o seu cumprimento integral, a juízo do CONTRATANTE, e, mediante lavratura do competente “Termo de Recebimento Definitivo”.



§ 7º. A Inspeção Final, aprovação da totalidade da obra e a consequente emissão do Termo de Recebimento Definitivo será efetivada no período de 30 (trinta) dias, a contar do término do prazo de observação previsto no § 5º desta cláusula.

§ 8º. Após a emissão do Termo de Recebimento Definitivo específica deste contrato, e não havendo qualquer pendência a solucionar, será emitido o competente Termo de Encerramento das Obrigações Contratuais.

§ 9º. O recebimento provisório ou definitivo não exclui a responsabilidade civil pela solidez e segurança do serviço, nem ético-profissional pela perfeita execução do contrato, dentro dos limites estabelecidos em lei.

CLÁUSULA DÉCIMA PRIMEIRA - INCIDÊNCIAS FISCAIS

Os tributos, impostos, taxas, emolumentos, contribuições fiscais e parafiscais, que sejam devidos em decorrência, direta ou indireta, do presente Contrato, serão de exclusiva responsabilidade da CONTRATADA.

§ 1º. O CONTRATANTE, quando fonte retentora, descontará, nos prazos da lei, dos pagamentos que efetuar, os tributos a que estiver obrigada a CONTRATADA, pela legislação vigente.

§ 2º. Se, durante o prazo de vigência deste Contrato, forem criados tributos novos, ou ocorrerem modificações nas alíquotas atuais, de forma a, comprovadamente, majorar ou diminuir o ônus dos contratantes, serão revistos os respectivos valores, a fim de adequá-los a essas modificações, compensando-se, na primeira oportunidade, quaisquer diferenças resultantes dessas alterações.

CLÁUSULA DÉCIMA SEGUNDA – DA RESCISÃO

Reconhecidos os direitos previstos no art. 77 da Lei Federal nº 8.666/93, o CONTRATANTE poderá rescindir, unilateralmente, este Contrato, independente de interpelação judicial ou extrajudicial, sempre que ocorrer:

I - O não cumprimento ou o cumprimento irregular, pela CONTRATADA, de suas obrigações e das demais cláusulas contratuais;

II - A inobservância, por parte da CONTRATADA, das especificações do CONTRATANTE;

III - a subcontratação, cessão, transferência do objeto contratual ou associação da CONTRATADA com terceiros, sem prévia aprovação escrita do CONTRATANTE;



IV - Imperícia, negligência ou imprudência por parte da CONTRATADA, na execução das especificações contratuais;

V - O desatendimento às determinações da fiscalização do CONTRATANTE;

VI - O cometimento reiterado de falhas, na execução deste instrumento, pela CONTRATADA, anotadas em registro próprio pelo representante do CONTRATANTE;

VII - a decretação de falência, insolência ou concordata da CONTRATADA durante a execução contratual;

VIII - a dissolução da CONTRATADA;

IX - A alteração social ou a modificação, da finalidade ou da estrutura da CONTRATADA que, a juízo do CONTRATANTE, prejudique a execução deste Contrato.

§ 1º. A rescisão contratual poderá ser:

I - Administrativa, por ato unilateral do CONTRATANTE nos casos acima previstos;

II - Judicial, nos termos da legislação em vigor;

III - amigável, por acordo entre as partes.

§ 2º. Na hipótese de ocorrência da rescisão, aplica-se, conforme o caso, as disposições do art. 80 da Lei Federal nº 8.666/93.

§ 3º. Em qualquer caso de rescisão, o CONTRATANTE poderá dar continuidade ao objeto contratual por execução direta ou indireta.

§ 4º. O CONTRATANTE após notificar a CONTRATADA da rescisão contratual, tomará posse imediata das parcelas efetivamente já executadas, decorrentes deste Contrato, bem como de todos os materiais existentes, devendo, porém, no prazo máximo de 20 (vinte) dias, contados a partir da notificação, apresentar um relatório completo e avaliação detalhada, historiando as razões da rescisão.

§ 5º. A avaliação, citada, deverá ser feita por uma Comissão a ser designada pelo CONTRATANTE, composta de 3 (três) membros, sendo um escolhido entre as pessoas do CONTRATANTE, outro da CONTRATADA, e o terceiro, que a presidirá, entre pessoas alheias.



§ 6º. A Comissão terá um prazo de 20 (vinte) dias, a partir de sua constituição, para apresentação de seu relatório conclusivo, o qual servirá para o acerto de contas entre o CONTRATANTE e a CONTRATADA.

§ 7º. Rescindido o Contrato, a CONTRATADA terá um prazo de 10 (dez) dias, a contar do acerto de contas, para desmobilizar o canteiro e deixá-lo inteiramente livre e desimpedido.

§ 8º. Em qualquer caso de rescisão contratual, serão asseguradas à CONTRATADA os direitos de defesa e de recursos previstos no art. 78, parágrafo único, e no art. 109, alínea d, da Lei Federal nº 8.666/93.

CLÁUSULA DÉCIMA TERCEIRA – CONDIÇÕES GERAIS

O presente Contrato ou os direitos e vantagens de qualquer natureza, nele previstos, dele derivados ou a ele vinculados, não poderão, sob nenhum fundamento ou pretexto, ser negociados, dados em garantia ou caucionados, sem prévia autorização escrita do CONTRATANTE.

§ 1º. Serão de propriedade exclusiva do CONTRATANTE, os relatórios, mapas, desenhos. Diagramas, planos estatísticos e quaisquer outros documentos elaborados pela CONTRATADA, referente ao objeto executado por ela.

§ 2º. O CONTRATANTE reserva-se o direito de suspender temporariamente a execução deste Contrato, quando necessário à conveniência dos serviços, respeitados os limites legais e os direitos assegurados à contratada.

§ 3º. Integram o presente Contrato, como se dele fizessem parte, o Edital e seus Anexos e a Proposta Comercial da CONTRATADA.

CLÁUSULA DÉCIMA QUARTA – DA GESTÃO, FISCALIZAÇÃO E DAS COMUNICAÇÕES

§ 1o. A gestão deste contrato será de responsabilidade do servidor Público, senhor **Carlos Lopes da Fonseca**, Secretário Municipal de Educação, designado (a) Gestor Operacional do referido contrato

§ 2o. O acompanhamento e fiscalização da execução deste contrato serão realizados pelo (a) Servidor (a) **Franklin Willer Leite dos Santos**, lotado (a) na Secretaria Municipal de Infraestrutura, designado (a) Fiscal Operacional do referido contrato.

§ 2º As comunicações recíprocas somente serão consideradas quando efetuadas por escrito, através de correspondência, ou documento de transmissão mencionando-se o número e o



Prefeitura Municipal
de **Luís Eduardo Magalhães**

assunto relativos a este Contrato, devendo ser protocoladas, datadas e endereçadas conforme o destinatário.

CLÁUSULA DÉCIMA QUINTA – DO FORO

As partes signatárias deste Contrato elegem o Foro da Comarca de Luís Eduardo Magalhães, Estado da Bahia, com renúncia expressa a qualquer outro, por mais privilegiado que seja.

E por estarem justas e contratadas, assinam o presente Contrato, em 03 (três) vias de igual teor e único efeito, na presença das testemunhas abaixo.

Luís Eduardo Magalhaes/BA, __ de xxxx de 2022.

ONDUMAR FERREIRA BORGES JUNIOR

Prefeito Municipal

CONTRATANTE

FRANKLIN WILLER LEITE DOS SANTOS

Secretária Municipal de Infraestrutura

GESTOR DO CONTRATO

WILLTON BARBOSA NOVAES

Procurador Geral do Município

XXXXXXXXXX

CONTRATADA

TESTEMUNHA 01 Nome: CPF	TESTEMUNHA 01 Nome: CPF
--------------------------------------	--------------------------------------

Secretaria Municipal da Fazenda

Rua José Ramos de Anchieta, nº 187 - Jardim Primavera, Luís Eduardo Magalhães - BA, 47852-016



Prefeitura Municipal
de **Luís Eduardo Magalhães**

ANEXO – VII
PROJETO BÁSICO/EXECUTIVO
MEMORIAL DESCRITIVO
PLANILHA ORÇAMENTÁRIA
COMPOSIÇÃO DO BDI
CRONOGRAMA FÍSICO FINANCEIRO

Secretaria Municipal da Fazenda

Rua José Ramos de Anchieta, nº 187 - Jardim Primavera, Luís Eduardo Magalhães - BA, 47852-016



TERMO DE REFERÊNCIA

1. DO FUNDAMENTO LEGAL

- 1.1. Lei nº. 8.666/93, atualizada;
- 1.2. Lei complementar 123/2006 e 147/14 e suas alterações, que institui o Estatuto Nacional de Microempresa e Empresa de Pequeno porte.
- 1.3. Lei Estadual da Bahia nº. 9.433/2006.
- 1.4. Nas normas da ABNT – Associação Brasileira de Normas Técnicas.

2. OBJETO

- 2.1 O presente Termo tem por objeto o Registro de Preços para futura **contratação de empresa especializada na área de engenharia, com condições, equipamentos e pessoal para execução do projeto de terraplanagem, drenagem, pavimentação asfáltica em TSD (Tratamento Superficial Duplo) com capa selante e sinalização vertical/horizontal, na estrada vicinal que dá acesso ao aterro sanitário, neste Município de Luís Eduardo Magalhães/BA, conforme solicitação da Secretaria Municipal de Infraestrutura e Urbanismo.**
- 2.2 Vigência: 04 (quatro) meses.

3. JUSTIFICATIVA

- 3.1 A Obra de Engenharia para execução de pavimentação asfáltica da via tem como objetivo principal, o acesso ao ATERRO SANITÁRIO do município.

Secretaria Municipal de Infraestrutura e Urbanismo

Avenida Luís Eduardo Magalhães, nº 2291 - Jardim das Acácias, Luís Eduardo Magalhães - BA, 47862-090



Prefeitura Municipal de **Luís Eduardo Magalhães**

- 3.2 O pavimento de boa qualidade diminui o custo com manutenção de veículos, reduz a possibilidade de ocorrência de acidentes, agiliza o trânsito, trazendo melhorias indiretas para o meio ambiente e também melhora a qualidade de vida dos moradores, além de facilitar a acessibilidade.
- 3.3 Tratando-se de serviços não contemplados nas carreiras integrantes do quadro permanente de servidores da PMLEM/BA, considerando, também, que tais atividades não constituem objeto da instituição, faz-se necessária a contratação de empresa para realizá-los.
- 3.4 A prestação dos serviços não gera vínculo empregatício entre os empregados da Contratada e a Administração Contratante, vedando-se qualquer relação entre estes que caracterize pessoalidade e subordinação direta.

4. CARACTERÍSTICAS DO OBJETO

- 4.1 A execução compreenderá serviços de drenagem da via, movimentação de terra (terraplanagem) e a preparação da base e sub-base para o recebimento da camada asfáltica;
- 4.2 Fornecimento e Execução de Pintura de Ligação com Emulsão Asfáltica RR2C.
- 4.3 Fornecimento e Execução de Pavimentação Asfáltica TSD com capa selante-camada de acabamento (rolamento) com espessura de referência de 3 cm.

5. DA VIGÊNCIA DO CONTRATO

O prazo de validade do contrato será de 4 (quatro) meses, com início na data de sua assinatura.

6. DO LOCAL E PRAZO PARA EXECUÇÃO DOS SERVIÇOS

Secretaria Municipal de Infraestrutura e Urbanismo

Avenida Luís Eduardo Magalhães, nº 2291 - Jardim das Acácias, Luís Eduardo Magalhães - BA, 47862-090



Prefeitura Municipal de **Luís Eduardo Magalhães**

- 6.1 Os serviços serão executados de acordo com as solicitações feitas pela Secretaria responsável, mediante ordem de serviços e/ou Nota de Empenho e devendo atender as especificações técnicas do projeto básico/executivo.
- 6.2 Os serviços terão um prazo de início para execução de até 5 (cinco) dias CORRIDOS, a contar da ordem serviço, podendo ser prorrogado, conforme justificativa da CONTRATADA ou em comum acordo entre as partes.
- 6.3 A entrega/execução do objeto será acompanhada e fiscalizada por servidor designado pela Secretaria Municipal de Infraestrutura o qual fará a verificação da conformidade do item com as especificações constantes na proposta de preços da CONTRATADA, bem como, quantidade e especificações técnicas exigidas.
- 6.4 O Município não dispõe de pessoal para descarregamento de caminhões, cuja atribuição é de responsabilidade da contratada.
- 6.5 Caberá ao servidor, responsável pelo recebimento, atestar o objeto recebido para fins de pagamento ou rejeitar totalmente ou em parte, o item que não esteja de acordo com as especificações, bem como, determinar prazo para substituição do item eventualmente fora da especificação.
- 6.6 A licitante vencedora deverá substituir o item rejeitado pela fiscalização, sem ônus para esta Administração, até o efetivo atendimento da qualidade do objeto em conformidade com a descrição apresentada na Proposta de Preços. Não será emitido o correspondente Termo de Recebimento do Produto sem que haja a total aceitabilidade do objeto em questão.
- 6.7 A presença da fiscalização do Município não elide, nem diminui a responsabilidade da empresa contratada.

7. CAPACIDADE TÉCNICA

Secretaria Municipal de Infraestrutura e Urbanismo

Avenida Luís Eduardo Magalhães, nº 2291 - Jardim das Acácias, Luís Eduardo Magalhães - BA, 47862-090



Prefeitura Municipal de **Luís Eduardo Magalhães**

Para comprovação de capacitação técnica a empresa deverá apresentar:

7.1 Registro ou inscrição da empresa e do (s) responsável (is) técnico (s), no Conselho Regional de Engenharia e Agronomia - CREA com jurisdição sobre o domicílio da sede do licitante, sendo que o licitante vencedor por ocasião da assinatura do contrato deverá apresentar os respectivos vistos dos responsáveis técnicos no CREA e/ou CAU ou entidade equivalente com jurisdição sobre o domicílio da sede do licitante; a empresa deverá ter anotado junto a entidade, o CNAE compatível com o objeto deste certame, qual seja, Pavimentação asfáltica.

7.2 **CAPACIDADE TÉCNICA OPERACIONAL** – Atestado de Capacidade técnica devidamente registrada no conselho Profissional que garanta capacidade da licitante na realização de serviços compatíveis com o objeto deste projeto básico a saber: **Pavimentação asfáltica conforme tabela abaixo.**

Descrição	Un	Quant prevista	Quantidade Solicitada em CAT (50%)
PAVIMENTO COM TRATAMENTO SUPERFICIAL DUPLO – TSD, COM CAPA SELANTE	m ²	129.200,00	81.600,00
ESCAVAÇÃO, CARGA E TRANSPORTE DE MATERIAL DE 1ª CATEGORIA, COM ESCAVADEIRA HIDRÁULICA	M ³	139.162,12	69.581,06
EXECUÇÃO E COMPACTAÇÃO DE ATERRO COM SOLO PREDOMINANTEMENTE ARENOSO	M ³	139162,12	69.581,06
EXECUÇÃO E COMPACTAÇÃO DE BASE E OU SUB BASE PARA PAVIMENTAÇÃO DE SOLO ESTABILIZADO GRANULOMETRICAMENTE SEM MISTURA DE SOLOS	M ³	34.000,00	17.000,00

7.3 **CAPACIDADE TÉCNICA PROFISSIONAL** - Atestado de Capacidade Técnica PROFISSIONAL emitido por pessoa jurídica de direito público ou privado de aptidão para desempenho de atividade pertinente e compatível em características com o objeto da licitação contendo as seguintes informações: Nome da contratante e

Secretaria Municipal de Infraestrutura e Urbanismo

Avenida Luís Eduardo Magalhães, nº 2291 - Jardim das Acácias, Luís Eduardo Magalhães - BA, 47862-090



Prefeitura Municipal
de **Luís Eduardo Magalhães**

natureza do contrato (fornecimento, serviços executados); Prazo do Contrato ou do Fornecimento; Nome, cargo e telefone do responsável pela assinatura do atestado; contendo os quantitativos mínimos a seguir.

Descrição	Un	Quant prevista	Quantidade Solicitada em CAT (50%)
PAVIMENTO COM TRATAMENTO SUPERFICIAL DUPLO - TSD, COM CAPA SELANTE	m ²	129.200,00	81.600,00
ESCAVAÇÃO, CARGA E TRANSPORTE DE MATERIAL DE 1ª CATEGORIA, COM ESCAVADEIRA HIDRÁULICA	M ³	139.162,12	69.581,06
EXECUÇÃO E COMPACTAÇÃO DE ATERRO COM SOLO PREDOMINANTEMENTE ARENOSO	M ³	139.162,12	69.581,06
EXECUÇÃO E COMPACTAÇÃO DE BASE E OU SUB BASE PARA PAVIMENTAÇÃO DE SOLO ESTABILIZADO GRANULOMETRICAMENTE SEM MISTURA DE SOLOS	M ³	34.000,00	17.000,00

Nota. A) não serão aceitos atestados emitidos pelo licitante em seu próprio nome, nem algum outro que não tenha originado de contratação.

Nota. B) O (s) Atestado (s) e/ou Certidão (ões) apresentada (s) poderá (ão) ser diligenciado (s) de acordo com o parágrafo 3º do art. 43, da Lei 8.666/93 e suas alterações posteriores.

Nota. C) Em se tratando de empresa não registrada no CREA do Estado da Bahia, esta deverá apresentar a certidão de registro do CREA de origem, ficando a licitante, caso seja a vencedora, obrigada a apresentar o “visto” do CREA – BA antes da assinatura do contrato.

7.4 Apresentar em nome da licitante Certificado de Sistema de Gestão da Qualidade ISSO 9001:2015 válido, em EXECUÇÃO DE OBRAS VIÁRIAS.

8. INSUMOS, INSTRUMENTOS, EQUIPAMENTOS E FERRAMENTAS

8.1 Na realização dos serviços os insumos (materiais, peças e componentes) deverão ser fornecidos pela CONTRATADA;

Secretaria Municipal de Infraestrutura e Urbanismo

Avenida Luís Eduardo Magalhães, nº 2291 - Jardim das Acácias, Luís Eduardo Magalhães - BA, 47862-090



Prefeitura Municipal de **Luís Eduardo Magalhães**

- 8.2 Os insumos utilizados pela CONTRATADA na execução dos serviços aqui descritos deverão ser de boa qualidade, devendo as amostras serem submetidas à aprovação da fiscalização antes do seu emprego.
- 8.3 O CONTRATANTE não poderá ser responsabilizado por avarias, roubos ou danos porventura causados a estes equipamentos enquanto estiverem nas dependências da PMLEM/BA.

9. DA OBRIGAÇÃO DA CONTRATADA

- 9.1 A contratada se compromete a realizar o fornecimento do objeto requisitado em consonância com as condições dispostas neste Termo, no Edital e na Proposta de Preços apresentada na sessão de abertura do certame;
- 9.2 Cumprir rigorosamente o Edital e os prazos estabelecidos, sujeitando-se a Lei Federal nº 8.666/93 e suas alterações;
- 9.3 Comunicar a Prefeitura Municipal de Luís Eduardo Magalhães/BA, qualquer anormalidade de caráter urgente e prestar os esclarecimentos julgados necessários.
- 9.4 Manter informada a Prefeitura Municipal de Luís Eduardo Magalhães/BA quanto a mudanças de endereço, telefones, fax e e-mail de seu estabelecimento.
- 9.5 Atender com prontidão as reclamações por parte da contratante, objeto da presente licitação;
- 9.6 A Contratada deverá manter as mesmas condições habilitatórias, em especial, no que se refere ao recolhimento de impostos federais, estaduais e municipais, durante toda a execução do objeto, as quais são de natureza sine qua non para a emissão de pagamentos e aditivos de qualquer natureza.

Secretaria Municipal de Infraestrutura e Urbanismo

Avenida Luís Eduardo Magalhães, nº 2291 - Jardim das Acácias, Luís Eduardo Magalhães - BA, 47862-090



Prefeitura Municipal
de **Luís Eduardo Magalhães**

- 9.7 Fica a contratada na obrigação de manter, durante toda a execução do contrato, em compatibilidade com as obrigações por ele assumidas, todas as condições de habilitação e qualificação exigidas na licitação.
- 9.8 Cumprir fielmente o objeto do presente instrumento, seguindo a legislação vigente, inclusive as Instruções Normativas dos órgãos de fiscalização.
- 9.9 Executar diretamente o objeto, sem transferência de responsabilidades ou subcontratações não autorizadas pelo CONTRATANTE;
- 9.10 Arcar com o ônus decorrente de eventual equívoco no dimensionamento dos quantitativos de sua proposta, devendo complementá-los, caso o previsto inicialmente em sua proposta não seja satisfatório para o atendimento ao objeto da licitação, exceto quando ocorrer algum dos eventos arrolados nos incisos do § 1º do art. 57 da Lei nº 8.666, de 1993.

Responsabilizar-se pelos encargos trabalhistas, previdenciários, fiscais comerciais resultantes da execução do objeto deste Termo de Referência, conforme art. 71 da Lei nº 8.666/1993.

10. DAS OBRIGAÇÕES DA CONTRATANTE

- 10.1 Exigir o fiel cumprimento do Edital e Contrato, bem como zelo na execução do objeto e o cumprimento dos prazos.
- 10.2 Colocar à disposição da CONTRATADA toda a documentação necessária para a perfeita execução do objeto.
- 10.3 Fornecer, sempre que for necessário e quando for solicitado pela CONTRATADA, informações adicionais pertinentes à execução do objeto.
- 10.4 A CONTRATANTE, pelo seu titular, é a única responsável pelos atos de

Secretaria Municipal de Infraestrutura e Urbanismo

Avenida Luís Eduardo Magalhães, nº 2291 - Jardim das Acácias, Luís Eduardo Magalhães - BA, 47862-090



Prefeitura Municipal de **Luís Eduardo Magalhães**

gestão administrativa que sejam praticados, limitando-se a CONTRATADA a responsabilidade técnica dos serviços executados.

- 10.5 Fiscalizar a execução deste contrato, apontado vícios e defeitos, e determinar as correções.
- 10.6 Notificar, formal e tempestivamente, a CONTRATADA sobre as irregularidades observadas no cumprimento do contrato;
- 10.7 Aplicar as sanções administrativas contratuais pertinentes, em caso de inadimplemento.

11. SANÇÕES

11.1 Com fundamento nos artigos 86 e 87 da Lei nº 8.666/93, a empresa contratada ficará sujeita, no caso de atraso injustificado, assim considerado pela Administração a inexecução total ou parcial da obrigação, sem prejuízo das responsabilidades civil e criminal, assegurada a prévia e ampla defesa, às seguintes penalidades:

- a) Advertência por escrito;
- b) Multa moratória de 0,3% (três décimos por cento) ao dia, até o limite de 3% (três por cento), por descumprimento de cláusula contratual, Aquisição em desacordo com as especificações contratadas ou de má qualidade, atraso injustificado (aplicável até o quinto dia de atraso), calculada sobre o valor da parcela correspondente ao mês de ocorrência do inadimplemento da execução, recolhida no prazo de 10 (dez) dias corridos, contados do recebimento da notificação oficial;
- c) Multa compensatória de 10% (dez por cento) sobre o valor global do Contrato, recolhida no prazo de 10 (dez) dias corridos, contados do recebimento da notificação oficial, no caso de ocorrer a inexecução total ou atraso na execução

Secretaria Municipal de Infraestrutura e Urbanismo

Avenida Luís Eduardo Magalhães, nº 2291 - Jardim das Acácias, Luís Eduardo Magalhães - BA, 47862-090



Prefeitura Municipal de **Luís Eduardo Magalhães**

do objeto (após o quinto dia de atraso), o que poderá ocasionar a rescisão do Contrato, sem prejuízo das demais penalidades previstas na Lei nº 8.666/93;

- d) Suspensão temporária do direito de participar de licitações e contratar com o Município de Luís Eduardo Magalhães/BA e com os demais órgãos envolvidos na contratação proposta;
- e) Declaração de inidoneidade para licitar ou contratar com a Administração Pública Federal, Estadual e Municipal, enquanto perdurarem os motivos determinantes da punição ou até que seja promovida a reabilitação, perante a própria autoridade que aplicou a penalidade, que poderá ser concedida sempre que a contratada ressarcir a Administração pelos prejuízos resultantes e após decorrido o prazo da sanção aplicada com base no item anterior. As multas previstas nas alíneas “b” e “c”, serão aplicadas nas demais hipóteses de inexecução total ou parcial das obrigações assumidas.

11.2 As sanções previstas, nas alíneas “a”, “d” e “e”, poderão ser aplicadas juntamente com a da alínea “b”, facultada a defesa prévia do interessado no respectivo processo, no prazo de 5 (cinco) dias úteis.

11.3 A multa aplicada após regular processo administrativo será descontada dos pagamentos eventualmente devidos pela Administração ou ainda, quando for o caso, cobrada judicialmente.

11.4 Da sanção aplicada caberá recurso, no prazo de 5 (cinco) dias úteis da notificação, à autoridade superior àquela que aplicou a sanção. A Autoridade Competente poderá, motivadamente e presentes razões de interesse público, atribuir ao recurso interposto eficácia suspensiva.

11.5 O valor da devolução da multa aplicada pela Prefeitura Municipal de Luís Eduardo Magalhães/BA face provimento de recurso, também será acrescido de compensação financeira calculada pela mesma fórmula.

Secretaria Municipal de Infraestrutura e Urbanismo

Avenida Luís Eduardo Magalhães, nº 2291 - Jardim das Acácias, Luís Eduardo Magalhães - BA, 47862-090



Prefeitura Municipal de **Luís Eduardo Magalhães**

- 11.6 Caberá ao responsável designado pela Prefeitura Municipal de Luís Eduardo Magalhães/BA, para fiscalização e acompanhamento da execução contratual, comunicar a inobservância das cláusulas contratuais, para fins de adoção das penalidades.
- 11.7 De acordo com o Art. 7º, da Lei 10.520/2002, quem, convocado dentro do prazo de validade da sua proposta, não celebrar o contrato, deixar de entregar ou apresentar documentação falsa exigida para o certame, ensejar o retardamento da execução de seu objeto, não mantiver a proposta, falhar ou fraudar na execução do contrato, comportar-se de modo inidôneo ou cometer fraude fiscal, ficará impedido de licitar e contratar com a União, Estados, Distrito Federal ou Municípios e, será descredenciado no SICAF, ou nos sistemas de cadastramento de fornecedores a que se refere o inciso XIV do art. 4º desta Lei, pelo prazo de até 5 (cinco) anos, sem prejuízo das multas previstas em edital e no contrato e das demais cominações legais

12. DA FORMA DE PAGAMENTO

- 12.1 Os pagamentos devidos à Contratada serão efetuados, no prazo de até **30 (trinta) dias úteis** contados do registro da entrada das respectivas Notas Fiscais/Faturas de Serviço e Material, apresentada em 02 (duas) vias.
- 12.2 As planilhas das medições dos serviços executados, previamente atestadas pela fiscalização, deverão ser entregues em 02 (duas) vias devidamente preenchidas, dirigida ao servidor público responsável, que terá o prazo de 10 (dez) dias úteis para a verificação, com aprovação ou rejeição.
- 12.3 As medições dos serviços executados devem ocorrer entre os dias 20 (vinte) e 30 (trinta) de cada mês.
- 12.4 Aprovada, a planilha de medição será devolvida à CONTRATADA, atestada

Secretaria Municipal de Infraestrutura e Urbanismo

Avenida Luís Eduardo Magalhães, nº 2291 - Jardim das Acácias, Luís Eduardo Magalhães - BA, 47862-090



Prefeitura Municipal de **Luís Eduardo Magalhães**

pelo servidor público responsável, para que possa emitir a Nota Fiscal/Fatura, que deverá ser acompanhada de planilha de medição para efeito de pagamento.

12.5 Estando em desacordo, a medição será devolvida à CONTRATADA, para as devidas adequações. Adequada, deverá ser reapresentada, quando será reiniciada a contagem de prazo para sua aprovação, em 05 (cinco) dias úteis, a partir da data da reapresentação.

12.6 O pagamento somente será efetuado mediante apresentação de Nota Fiscal, acompanhada dos documentos solicitados pela Secretaria de Infraestrutura, todos devidamente conferidos por servidor público responsáveis.

12.7 Não será efetuado qualquer pagamento à contratada enquanto houver pendência de liquidação da obrigação financeira em virtude de penalidade ou inadimplência contratual.

12.8 No caso de incorreção nos documentos apresentados, inclusive na Nota Fiscal, serão os mesmos restituídos à contratada para as correções necessárias, sendo automaticamente alteradas as datas de vencimento, não respondendo o Município por quaisquer encargos resultantes de atrasos na liquidação dos pagamentos correspondentes.

12.9 Para facilitar a realização dos pagamentos, deverá ser especificado no corpo da Nota Fiscal o número do respectivo empenho e os dados bancários da empresa contratada.

13. DA FISCALIZAÇÃO

13.1 A fiscalização do objeto será exercida pela CONTRATANTE, por meio da Secretaria requisitante, na forma que lhe convier;

13.2 A fiscalização, exercida no interesse exclusivo da Secretaria Municipal, não exclui e nem reduz a responsabilidade da empresa contratada, inclusive perante terceiros, por qualquer irregularidade e, na sua ocorrência, não implica em

Secretaria Municipal de Infraestrutura e Urbanismo

Avenida Luís Eduardo Magalhães, nº 2291 - Jardim das Acácias, Luís Eduardo Magalhães - BA, 47862-090



Prefeitura Municipal
de **Luís Eduardo Magalhães**

corresponsabilidade do poder público ou de seus agentes e prepostos, salvo quanto a estes, se decorrente de ação ou omissão funcional, apurada na forma da legislação vigente;

13.3 Fica designada o servidor público Sr. Franklin Willer Leite dos Santos, Secretário de Infraestrutura e Urbanismo como fiscal do contrato.

14. DAS INFORMAÇÕES COMPLEMENTARES

14.1. Toda e qualquer informação quanto à execução do objeto, após formalização do Termo de Contrato, deverá ser dirigida ao Setor de Licitação, por meio de documento a ser entregue e protocolado.

Luís Eduardo Magalhães, 03 de maio de 2022.

Franklin Willer Leite dos Santos

Secretário Municipal de Infraestrutura e Urbanismo

Secretaria Municipal de Infraestrutura e Urbanismo

Avenida Luís Eduardo Magalhães, nº 2291 - Jardim das Acácias, Luís Eduardo Magalhães - BA, 47862-090



Rua José Ramos de Anchieta-Jardim Primavera-Luís Eduardo Magalhães-BA

LEGENDA	PROJEÇÃO UNIVERSAL DE MERCATOR
ESTRADA A SER PAVIMENTADA	UTM
Cursos D'água	SGR / DATUM: SIRGAS 2000
	MERIDIANO CENTRAL: 45°
	VÉRTICE: P01
	OEST: 405287,721
	NORTE: 863908,871
	DADOS DA IMAGEM:
	SATÉLITE : CBERS-2b
	DATA DE PASSAGEM: 27/07/2021
	COMBINAÇÃO DE BANDAS: CORES VERDADEIRAS
	RESOLUÇÃO ESPACIAL: 2x2 m

PLANTA DE SITUAÇÃO

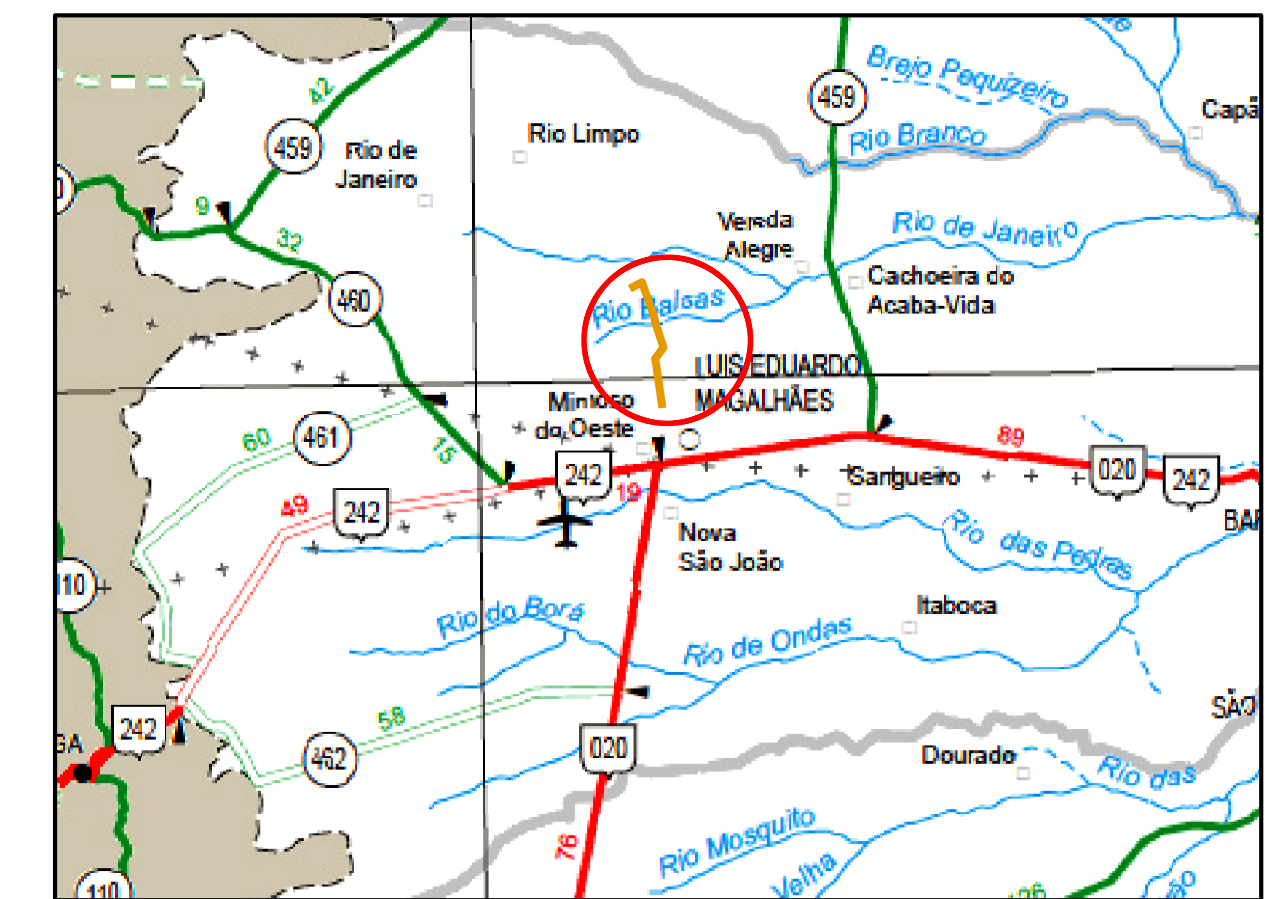

Título:	Folha:
ESTRADA MUNICIPAL GEORREFERENCIADA	1/3

Proprietário
 PREFEITURA MUNICIPAL DE LUIS EDUARDO MAGALHÃES

OBRA:
 ESTRADA A SER PAVIMENTADA DE ACESSO AO ATERRO SANITÁRIO

CONTEÚDO DA PRANCHA:
 PLANTA DE SITUAÇÃO

ENDEREÇO DA OBRA:
 LUIS EDUARDO MAGALHÃES

ESCALA: 1:27.5

QUADRO DE ÁREAS	QUADRO DE ASSINATURAS
COMPRIMENTO - 18KM	Proprietário: _____ PREFEITURA MUNICIPAL DE LUIS EDUARDO MAGALHÃES CNPJ: 04.214.419/0001-05
	Autor _____

PARA USO DO ÓRGÃO MUNICIPAL / CARTÓRIO:

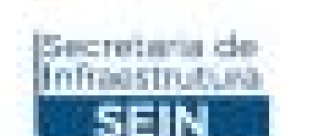

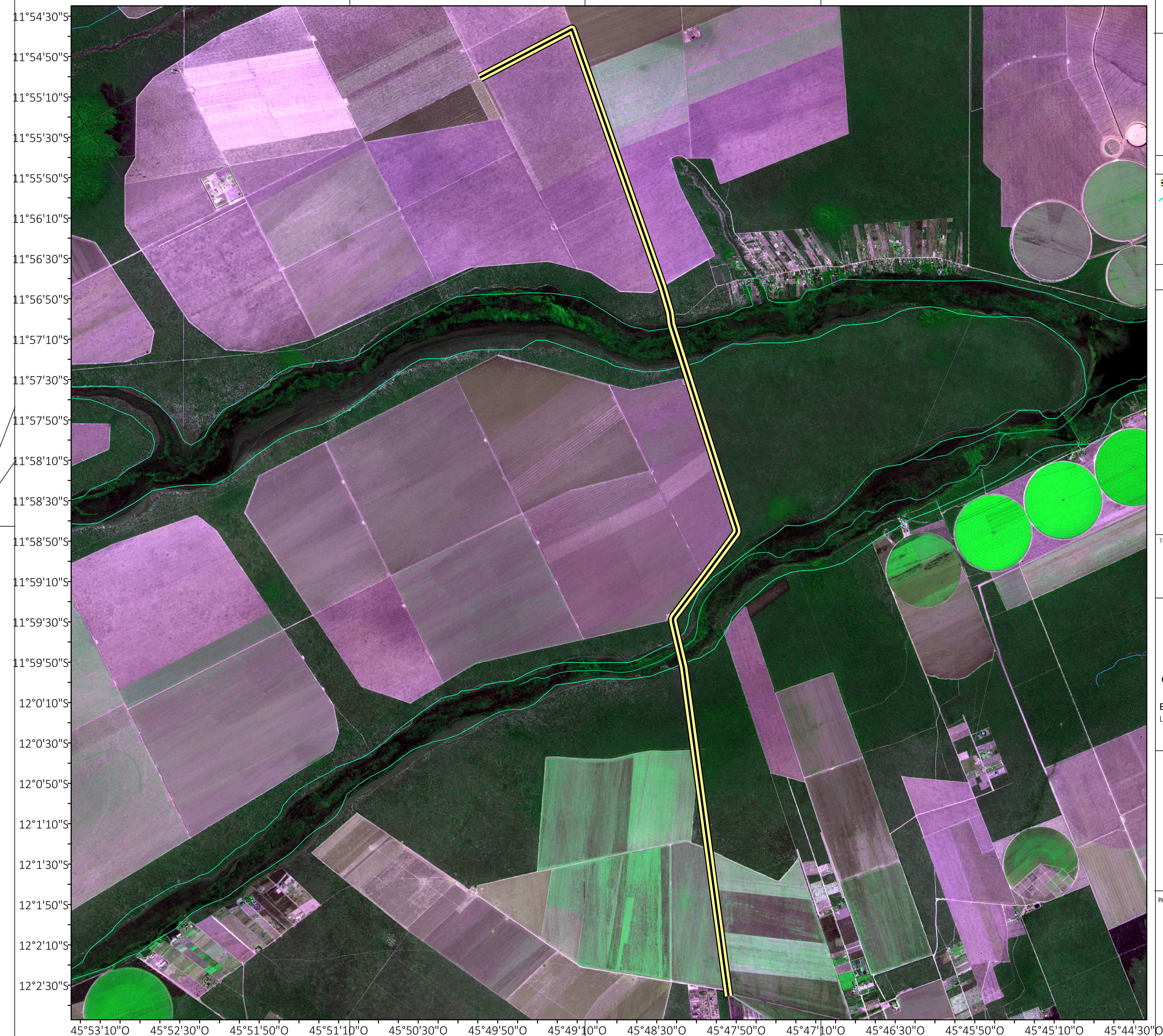

Obra
ESTRADA DE ACESSO AO ATERRO AJUSTADA

Bancos
SINAPI - 02/2022 - Bahia
SBC - 04/2022 - Bahia
SICRO3 - 10/2021 - Bahia
SICRO2 - 11/2016 - Bahia
ORSE - 02/2022 - Sergipe
SEDOP - 02/2022 - Pará

B.D.I.
21,0%

Encargos Sociais
Não Desonerado: embutido nos
preços unitário dos insumos de
mão de obra, de acordo com as
bases.

Orçamento Sintético

Item	Código	Banco	Descrição	Und	Quant.	Valor Unit	Valor Unit com BDI	Total	Peso (%)
1			SERVIÇOS PRELIMINARES					115.360,92	0,93 %
1.1	93584	SINAPI	EXECUÇÃO DE DEPÓSITO EM CANTEIRO DE OBRA EM CHAPA DE MADEIRA COMPENSADA, NÃO INCLUSO MOBILIÁRIO. AF_04/2016	m²	70	971,36	1.175,35	82.274,50	0,66 %
1.2	74209/001	SINAPI	PLACA DE OBRA EM CHAPA DE ACO GALVANIZADO	m²	6,4	389,71	471,55	3.017,92	0,02 %
1.3	014032	SBC	MOBILIZACAO DE MAQUINA PESADA EM CANTEIRO DE OBRAS	UN	1	9.850,00	11.918,50	11.918,50	0,10 %
1.4	021101	SBC	MOBILIZACAO/DESMOBILIZACAO DE EQUIP. E MO DO SERBEM	UN	1	15.000,00	18.150,00	18.150,00	0,15 %
2			ADMINISTRAÇÃO LOCAL					252.014,40	2,02 %
2.1	93567	SINAPI	ENGENHEIRO CIVIL DE OBRA PLENO COM ENCARGOS COMPLEMENTARES	MES	4	19.321,75	23.379,32	93.517,28	0,75 %
2.2	93572	SINAPI	ENCARREGADO GERAL DE OBRAS COM ENCARGOS COMPLEMENTARES	MES	4	5.474,86	6.624,58	26.498,32	0,21 %
2.3	101457	SINAPI	TÉCNICO EM SONDAGEM COM ENCARGOS COMPLEMENTARES	MES	4	6.081,18	7.358,23	29.432,92	0,24 %
2.4	72.03.22	EMBASA	(REVISADO) - EQUIPE DE 1 ELEMENTOS COM VEICULO - PICK UP	MES	4	9.213,71	11.148,59	44.594,36	0,36 %
2.5	94296	SINAPI	TOPOGRAFO COM ENCARGOS COMPLEMENTARES	MES	4	5.460,63	6.607,36	26.429,44	0,21 %
2.6	100321	SINAPI	TÉCNICO EM SEGURANÇA DO TRABALHO COM ENCARGOS COMPLEMENTARES	MES	4	6.516,96	7.885,52	31.542,08	0,25 %
3			DRENAGEM					631.062,70	5,07 %
3.1	C0918	SEINFRA	CORPO DE BUEIRO TRIPLO TUBULAR D= 100cm	M	180	1.514,44	1.832,47	329.844,60	2,65 %
3.2	2003451	SICRO3	Dissipador de energia - DEB 02 - areia, brita e pedra de mão comerciais	un	60	396,11	479,29	28.757,40	0,23 %
3.3	73856/015	SINAPI	BOCA PARA BUEIRO TRIPLO TUBULAR, DIAMETRO =1,20M, EM CONCRETO CICLOPICO, INCLUINDO FORMAS, ESCAVACAO, REATERRO E MATERIAIS, EXCLUINDO MATERIAL REATERRO JAZIDA E TRANSPORTE.	UN	20	8.677,40	10.499,65	209.993,00	1,69 %
3.4	11738	ORSE	Descida de água para cortes em degraus tipo dcd 02	m	40	527,73	638,55	25.542,00	0,21 %
3.5	2665	ORSE	Entrada para descida de água tipo eda 01 (Padrão DNIT)	un	40	63,36	76,67	3.066,80	0,02 %

Prefeitura Municipal de Luís Eduardo Magalhães
CNPJ: 04.214.419/0001-05

3.6	2003678	SICRO3	Poço de visita - PVI 01 - areia e brita comerciais	un	15	1.865,50	2.257,26	33.858,90	0,27 %
4			TERRAPLENAGEM					7.278.600,53	58,44 %
4.1	98525	SINAPI	LIMPEZA MECANIZADA DE CAMADA VEGETAL, VEGETAÇÃO E PEQUENAS ÁRVORES (DIÂMETRO DE TRONCO MENOR QUE 0,20 M), COM TRATOR DE ESTEIRAS.AF 05/2018	m²	102000	0,42	0,51	52.020,00	0,42 %
4.2	4576	ORSE	Escavação, carga e transporte de material de 1ª categoria, com escavadeira hidráulica, dmt 50 a 200m	m3	139162,12	2,71	3,28	456.451,75	3,66 %
4.3	96386	SINAPI	EXECUÇÃO E COMPACTAÇÃO DE ATERRO COM SOLO PREDOMINANTEMENTE ARENOSO - EXCLUSIVE SOLO, ESCAVAÇÃO, CARGA E TRANSPORTE. AF 11/2019	m³	139162,12	8,10	9,80	1.363.788,78	10,95 %
4.4	93596	SINAPI	TRANSPORTE COM CAMINHÃO BASCULANTE DE 10 M³, EM VIA URBANA PAVIMENTADA, ADICIONAL PARA DMT EXCEDENTE A 30 KM (UNIDADE: TXKM). AF 07/2020	TXKM	2992000	0,47	0,57	1.705.440,00	13,69 %
4.5	101768	SINAPI	EXECUÇÃO E COMPACTAÇÃO DE BASE E OU SUB BASE PARA PAVIMENTAÇÃO DE SOLO ESTABILIZADO GRANULOMETRICAMENTE SEM MISTURA DE SOLOS - EXCLUSIVE SOLO, ESCAVAÇÃO, CARGA E TRANSPORTE AF 11/2019	m³	34000	42,58	51,52	1.751.680,00	14,06 %
4.6	00004743	SINAPI	CASCALHO DE CAVA	m³	34000	47,38	57,33	1.949.220,00	15,65 %
5			PAVIMENTAÇÃO					3.889.511,67	31,23 %
5.1	97807	SINAPI	PAVIMENTO COM TRATAMENTO SUPERFICIAL DUPLO, COM EMULSÃO ASFÁLTICA RR-2C, COM CAPA SELANTE. AF_01/2020	m²	129200	24,68	29,86	3.857.912,00	30,97 %
5.2	102331	SINAPI	TRANSPORTE COM CAMINHÃO TANQUE DE TRANSPORTE DE MATERIAL ASFÁLTICO DE 30000 L, EM VIA URBANA PAVIMENTADA, ADICIONAL PARA DMT EXCEDENTE A 30 KM (UNIDADE: TXKM). AF_07/2020	TXKM	51802,74	0,50	0,61	31.599,67	0,25 %
6			SINALIZAÇÃO					288.804,64	2,32 %
6.1	5213420	SICRO3	Placa em aço nº 16 galvanizado com película retrorrefletiva tipo III + X - confecção	m²	93,59	521,70	631,26	59.079,62	0,47 %
6.2	5213401	SICRO3	Pintura de faixa com tinta acrílica - espessura de 0,6 mm	m²	4860	33,67	40,74	197.996,40	1,59 %
6.3	5213360	SICRO3	Tacha refletiva em plástico injetado - bidirecional tipo I - com um pino - fornecimento e colocação	un	75	19,11	23,12	1.734,00	0,01 %
6.4	5219546	SICRO3	Suporte metálico móvel para placa de sinalização - confecção	un	109	227,42	275,18	29.994,62	0,24 %

Total sem BDI	10.290.459,62
Total do BDI	2.164.895,24
Total Geral	12.455.354,86

Prefeitura Municipal de Luís Eduardo Magalhães
CNPJ: 04.214.419/0001-05

Fábio Aragão
Diretor

Rua José Ramos de Anchieta - Jardim Primavera - Luís Eduardo Magalhães / BA
/ aragao.engenharia@gmail.com



Obra
ESTRADA DE ACESSO AO ATERRO AJUSTADA

Bancos
SINAPI - 02/2022 - Bahia
SBC - 04/2022 - Bahia
SICRO3 - 10/2021 - Bahia
SICRO2 - 11/2016 - Bahia
ORSE - 02/2022 - Sergipe
SEDOP - 02/2022 - Pará
SEINFRA - 027 - Ceará

B.D.I.
21,0%

Encargos Sociais
Não Desonerado: embutido
nos preços unitário dos
insumos de mão de obra, de
acordo com as bases.

Cronograma Físico e Financeiro

Item	Descrição	Total Por Etapa	30 DIAS	60 DIAS	90 DIAS	120 DIAS
1	SERVIÇOS PRELIMINARES	100,00%	85,00%			15,00%
		115.360,92	98.056,78			17.304,14
2	ADMINISTRAÇÃO LOCAL	100,00%	25,00%	25,00%	25,00%	25,00%
		252.014,40	63.003,60	63.003,60	63.003,60	63.003,60
3	DRENAGEM	100,00%	34,00%	33,00%	33,00%	
		631.062,70	214.561,32	208.250,69	208.250,69	
4	TERRAPLENAGEM	100,00%	34,00%	33,00%	33,00%	
		7.278.600,53	2.474.724,18	2.401.938,17	2.401.938,17	
5	PAVIMENTAÇÃO	100,00%			50,00%	50,00%
		3.889.511,67			1.944.755,84	1.944.755,84
6	SINALIZAÇÃO	100,00%				100,00%
		288.804,64				288.804,64
Porcentagem			22,88%	21,46%	37,08%	18,58%
Custo			2.850.345,88	2.673.192,47	4.617.948,30	2.313.868,21
Porcentagem Acumulado			22,88%	44,35%	81,42%	100,0%
Custo Acumulado			2.850.345,88	5.523.538,34	10.141.486,64	12.455.354,86

Fábio Aragão
Diretor