



Prefeitura Municipal  
de **Luís Eduardo Magalhães**

**EDITAL E ANEXOS**  
**PREGÃO ELETRÔNICO Nº 050/2022**  
**PROCESSO ADMINISTRATIVO Nº 292/2022**

**OBJETO:** Contratação de empresa especializada na implantação do sistema de monitoramento do transporte coletivo através de equipamentos de GPS-sistema de posicionamento global (global positioning-system), nos veículos que compõem a frota do SITLEM (sistema de transporte de Luís Eduardo Magalhães), para operação da central de gestão de frota, visando atender às necessidades da Secretaria Municipal de Segurança e Trânsito da Prefeitura Municipal de Luís Eduardo Magalhães/BA, de acordo com as especificações constantes deste documento.

**Secretaria Municipal da Fazenda**

Rua José Ramos de Anchieta, nº 187 - Jardim Primavera, Luís Eduardo Magalhães - BA, 47852-016



Prefeitura Municipal  
de **Luís Eduardo Magalhães**

**EDITAL DE LICITAÇÃO**  
**PREGÃO ELETRÔNICO Nº 050/2022**  
**PROCESSO ADMINISTRATIVO Nº 292/2022**

INFORMAÇÕES DO PROCESSO LICITATORIO	
Processo Administrativo nº	292/2022
Modalidade/Forma	Pregão Eletrônico nº 050/2022
Objeto	Contratação de empresa especializada na implantação do sistema de monitoramento do transporte coletivo através de equipamentos de GPS-sistema de posicionamento global (global positioning-system), nos veículos que compõem a frota do SITLEM (sistema de transporte de Luís Eduardo Magalhães), para operação da central de gestão de frota, visando atender às necessidades da Secretaria Municipal de Segurança e Trânsito da Prefeitura Municipal de Luís Eduardo Magalhães/BA.
Unidade Solicitante	Secretaria Municipal de Segurança e Trânsito
Regime de Execução	Empreitada por preço unitário
Prazo de Pagamento	30 (trinta) dias
Tipo de Licitação	Menor Preço
Modo de disputa	Aberta
Recebimento das Propostas	Da 00h de 18/05/2022 às 12h00 de 01/06/2022
Sessão de disputa de preços	<b>01/06/2022</b> horário <b>14h00</b>
Referência de Tempo	Horário de Brasília – DF
Local/Plataforma	Bolsa de Licitações Do Brasil BLL – <a href="http://www.bll.org.br">www.bll.org.br</a>

## 1. PREÂMBULO

1.1. A Prefeitura Municipal de Luís Eduardo Magalhães/BA, no uso de suas atribuições legais, torna público, para o conhecimento dos interessados, que realizará licitação na modalidade PREGÃO, forma ELETRÔNICA, do tipo **MENOR PREÇO**, para contratação do objeto especificado no termo de referência, anexo deste Edital, que será conduzido pelo Pregoeiro e Equipe de Apoio, designados pela Portaria nº 138/2022.

### Secretaria Municipal da Fazenda

Rua José Ramos de Anchieta, nº 187 - Jardim Primavera, Luís Eduardo Magalhães - BA, 47852-016



## Prefeitura Municipal de **Luís Eduardo Magalhães**

1.2. O presente certame será regido nos termos da Lei Federal nº 10.520/2002, do Decreto Federal nº 10.024/2019, Decreto Federal nº 7.892/ Lei Complementar nº 123/2006, Lei Complementar nº 147/2014 e 155/2016 aplicando-se, Lei Estadual 9.433/2005, Decreto Federal 3.555/2000, Decreto Municipal nº 971/2006 subsidiariamente, a Lei Federal nº 8.666/1993, e as exigências estabelecidas neste Edital, além das demais normas pertinentes, observadas as condições estabelecidas neste Ato Convocatório e seus Anexos.

1.3. A presente licitação tem por objeto é a **contratação de empresa especializada na implantação do sistema de monitoramento do transporte coletivo através de equipamentos de GPS-sistema de posicionamento global (global positioning-sistem), nos veículos que compõem a frota do SITLEM (sistema de transporte de Luís Eduardo Magalhães), para operação da central de gestão de frota, visando atender às necessidades da Secretaria Municipal de Segurança e Trânsito da Prefeitura Municipal de Luís Eduardo Magalhães/BA**, conforme Termo de Referência, em anexo, o qual faz parte integrante deste Edital, independentemente de sua transcrição.

1.4. A licitação será dividida em lote, conforme tabela constante do Termo de Referência, facultando-se ao licitante a participação em quantos itens for de seu interesse.

1.5. O critério de julgamento das propostas ocorrerá de acordo com as previsões deste Edital e a sua classificação será pelo critério de menor preço, observados o atendimento das especificações técnicas e parâmetros mínimos de qualidade definidos.

1.6. As propostas deverão obedecer às especificações deste instrumento convocatório e anexos, que dele fazem parte integrante.

1.7. A contratação com o licitante vencedor obedecerá às condições constantes da Minuta do contrato de prestação de serviços - Anexo IV deste Edital.

## **2. CONDIÇÕES DE PARTICIPAÇÃO**

2.1. Poderão participar da presente licitação as pessoas jurídicas do ramo pertinente ao objeto desta licitação e que atenderem todas as exigências, especificações e normas contidas neste Edital e seus Anexos.

2.2. Poderão participar deste Pregão Eletrônico as empresas que apresentarem toda a documentação exigida para respectivo cadastramento junto à Bolsa de Licitações do Brasil – BLL, podendo ser contatada através dos seguintes meios: Suporte ao Fornecedor Telefone **(41) 3097-4600** – e-mail: [contato@bll.org.br](mailto:contato@bll.org.br)  
[comercial@bll.org.br](mailto:comercial@bll.org.br).

### **Secretaria Municipal da Fazenda**

Rua José Ramos de Anchieta, nº 187 - Jardim Primavera, Luís Eduardo Magalhães - BA, 47852-016



## Prefeitura Municipal de **Luís Eduardo Magalhães**

2.3. O licitante deverá estar credenciado, de forma direta ou através de empresas associadas à Bolsa de Licitações do Brasil, até no mínimo uma hora antes do horário fixado no edital para o recebimento das propostas.

### **2.4. Não poderão participar desta licitação:**

2.5. Empresas declaradas inidôneas para licitar junto a qualquer órgão da Administração direta ou indireta federal, estadual ou municipal, enquanto perdurarem os motivos da punição ou até que seja promovida a reabilitação perante a própria autoridade que aplicou a penalidade ou que estejam sob processo de falência ou concordata, concurso de credores, dissolução, liquidação judicial ou extrajudicial (declaração do órgão competente).

2.6. Declaradas suspensas para contratar junto a qualquer órgão da Administração;

2.7. Em consórcio, qualquer que seja sua forma de constituição;

2.8. Empresas que possuam participação direta ou indireta de sócios, diretores ou responsáveis técnicos que tenham vínculo empregatício com esta Prefeitura ou que tenham participação na elaboração do Termo de Referência do objeto licitado, na forma do Art. 9º da Lei Federal nº 8.666/93.

2.9. Conjunta de empresas controladoras, controladas, coligadas ou subsidiárias integrais entre si, ou que, independentemente, credenciem um mesmo representante;

2.2.1. Pessoas físicas;

2.2.2. Empresas estrangeiras que não funcionem no País.

### **3. REGULAMENTO OPERACIONAL DO CERTAME**

3.1. O certame será conduzido pelo Pregoeiro, com o auxílio da equipe de apoio, que terá, em especial, as seguintes atribuições:

- a) acompanhar os trabalhos da equipe de apoio;
- b) responder as questões formuladas pelos fornecedores, relativas ao certame;
- c) abrir as propostas de preços;
- d) analisar a aceitabilidade das propostas;
- e) desclassificar propostas indicando os motivos;
- f) conduzir os procedimentos relativos aos lances e à escolha da proposta mais vantajosa
- g) verificar a habilitação do proponente classificado em primeiro lugar;
- h) declarar o vencedor;
- i) receber, examinar e decidir sobre a pertinência dos recursos;

**Secretaria Municipal da Fazenda**

Rua José Ramos de Anchieta, nº 187 - Jardim Primavera, Luís Eduardo Magalhães - BA, 47852-016



## Prefeitura Municipal de **Luís Eduardo Magalhães**

- j) elaborar a ata da sessão;
- k) encaminhar o processo à autoridade superior para homologar e autorizar a contratação;
- l) abrir processo administrativo para apuração de irregularidades visando a aplicação de penalidades previstas na legislação.

3.2. As pessoas jurídicas interessadas deverão nomear através do instrumento de mandato, com firma reconhecida, operador devidamente credenciado em qualquer empresa associada à Bolsa de Licitações do Brasil, atribuindo poderes para formular lances de preços e praticar todos os demais atos e operações no site: [www.bllcompras.com](http://www.bllcompras.com).

3.3. O cadastramento do licitante junto à Bolsa de Licitações do Brasil – BLL deverá ser requerido, acompanhado dos seguintes documentos:

- a) Instrumento particular de mandato outorgando ao operador devidamente credenciado junto à BLL, poderes específicos de sua representação no pregão;
- b) Declaração de seu pleno conhecimento, de aceitação e de atendimento às exigências de habilitação previstas no Edital; e especificações do produto objeto da licitação em conformidade com edital, constando preço, marca e modelo e em caso de itens específicos, mediante solicitação do Pregoeiro, no ícone ARQ, inserção de catálogos do fabricante. A empresa participante do certame não deve ser identificada.

3.4. O custo de operacionalização e uso do sistema ficará a cargo do Licitante vencedor do certame, que pagará a Bolsa de Licitações do Brasil, provedora do sistema eletrônico, o equivalente ao percentual estabelecido pela mesma sobre o valor contratual ajustado, a título de taxa pela utilização dos recursos de tecnologia da informação, em conformidade com o regulamento operacional da BLL – Bolsa de Licitações do Brasil.

3.5. A Microempresa ou Empresa de Pequeno Porte, além da apresentação da Certidão Simplificada ou Registro do enquadramento em Microempresa- ME ou Empresa de Pequeno Porte - EPP, para fins de habilitação, deverá, quando do cadastramento da proposta inicial de preço a ser digitado no sistema, verificar nos dados cadastrais se assinalou o regime ME/EPP no sistema conforme o seu regime de tributação para fazer valer o direito de prioridade do desempate. Artigos 44 e 45 da Lei Complementar nº 123/2006.

3.6. A participação do licitante no pregão eletrônico se dará por meio de participação direta ou através de empresas associadas à BLL – Bolsa de Licitações do Brasil, a qual deverá manifestar, por meio de seu operador designado, em campo

### **Secretaria Municipal da Fazenda**

Rua José Ramos de Anchieta, nº 187 - Jardim Primavera, Luís Eduardo Magalhães - BA, 47852-016



## Prefeitura Municipal de **Luís Eduardo Magalhães**

próprio do sistema, pleno conhecimento, aceitação e atendimento às exigências de habilitação previstas no Edital.

3.7. O acesso do operador ao Pregão, para efeito de encaminhamento de proposta de preço e lances sucessivos de preços, em nome do licitante, somente se dará mediante prévia definição de senha privativa.

3.8. A chave de identificação e a senha dos operadores poderão ser utilizadas em qualquer pregão eletrônico, salvo quando canceladas por solicitação do credenciado ou por iniciativa da BLL - Bolsa de Licitações do Brasil.

3.9. É de exclusiva responsabilidade do usuário o sigilo da senha, bem como seu uso em qualquer transação efetuada diretamente ou por seu representante, não cabendo a BLL - Bolsa de Licitações do Brasil a responsabilidade por eventuais danos decorrentes de uso indevido da senha, ainda que por terceiros.

3.2.1. O credenciamento do fornecedor e de seu representante legal junto ao sistema eletrônico implica a responsabilidade legal pelos atos praticados e a presunção de capacidade técnica para realização das transações inerentes ao Pregão Eletrônico.

### **4. DA PARTICIPAÇÃO:**

4.1. A participação no Pregão, na Forma Eletrônica se dará por meio da digitação da senha pessoal e intransferível do representante credenciado (operador da corretora de mercadorias) e subsequente encaminhamento da proposta de preços, exclusivamente por meio do sistema eletrônico, observada data e horário limite estabelecido.

4.2. Caberá ao fornecedor acompanhar as operações no sistema eletrônico durante a sessão pública do pregão, ficando responsável pelo ônus decorrente da perda de negócios diante da inobservância de quaisquer mensagens emitidas pelo sistema ou da desconexão do seu representante;

4.3. O licitante responsabiliza-se exclusiva e formalmente pelas transações efetuadas em seu nome, assume como firmes e verdadeiras suas propostas e seus lances, inclusive os atos praticados diretamente ou por seu representante, excluída a responsabilidade do provedor do sistema ou do órgão ou entidade promotora da licitação por eventuais danos decorrentes de uso indevido das credenciais de acesso, ainda que por terceiros.

4.4. Será concedido tratamento favorecido para as microempresas e empresas de pequeno porte, para as sociedades cooperativas mencionadas no artigo 34 da Lei nº 11.488, de 2007, para o agricultor familiar, o produtor rural pessoa física e para o microempreendedor individual - MEI, nos limites previstos da Lei Complementar nº 123, de 2006.

### **Secretaria Municipal da Fazenda**

Rua José Ramos de Anchieta, nº 187 - Jardim Primavera, Luís Eduardo Magalhães - BA, 47852-016



## Prefeitura Municipal de **Luís Eduardo Magalhães**

4.5. Qualquer dúvida em relação ao acesso no sistema operacional poderá ser esclarecida através em contato com a Bolsa de Licitações do Brasil – BLL, pelos meios de contatos citados no item 2.2.

### **5. DA APRESENTAÇÃO DA PROPOSTA E DOS DOCUMENTOS DE HABILITAÇÃO**

5.1. Os licitantes encaminharão, exclusivamente por meio do sistema, proposta contendo a descrição do objeto ofertado, marca, preço e demais condições exigidas, concomitantemente com TODOS os documentos de habilitação exigidos no Edital, até a data e o horário estabelecidos no Edital para recebimento das Propostas, quando, então, encerrar-se-á automaticamente a etapa de envio dessa documentação.

5.2. O envio da proposta, acompanhada dos documentos de habilitação exigidos neste Edital, ocorrerá por meio de chave de acesso e senha.

5.3. As Microempresas e Empresas de Pequeno Porte deverão encaminhar a documentação de habilitação, ainda que haja alguma restrição de regularidade fiscal e trabalhista, nos termos do Art. 43, § 1º da Lei Complementar nº 123/2006.

5.4. Incumbirá ao licitante acompanhar as operações no sistema eletrônico durante a sessão pública do Pregão, ficando responsável pelo ônus decorrente da perda de negócios, diante da inobservância de quaisquer mensagens emitidas pelo sistema ou de sua desconexão.

5.5. Até a abertura da sessão pública, os licitantes poderão retirar ou substituir a proposta e os documentos de habilitação anteriormente inseridos no sistema.

5.6. Não será estabelecida, nessa etapa do certame, ordem de classificação entre as propostas apresentadas, o que somente ocorrerá após a realização dos procedimentos de negociação e julgamento da proposta.

5.7. Os documentos que compõem a proposta e a habilitação do licitante melhor classificado somente serão disponibilizados para avaliação do pregoeiro e para acesso público após o encerramento do envio de lances.

### **6. DO PREENCHIMENTO DA PROPOSTA**

6.1. O licitante deverá enviar mediante o preenchimento, no sistema eletrônico, dos campos abaixo, respeitando obrigatoriamente os termos transcritos no item 6.6 em diante.

- a) Valor unitário e Total de cada Item;
- b) Descrição detalhada do objeto, consoante especificações do Termo de Referência: indicando, no que for aplicável, modelo, prazo de validade ou de

**Secretaria Municipal da Fazenda**

Rua José Ramos de Anchieta, nº 187 - Jardim Primavera, Luís Eduardo Magalhães - BA, 47852-016





## Prefeitura Municipal de **Luís Eduardo Magalhães**

garantia, número do registro ou inscrição do bem no órgão competente, quando for o caso;

c) Marca;

d) Fabricante;

6.2. Todas as especificações do objeto contidas na proposta vinculam a Contratada.

6.3. Nos valores propostos estarão inclusos todos os custos operacionais, encargos previdenciários, trabalhistas, tributários, comerciais e quaisquer outros que incidam direta ou indiretamente no fornecimento do bem;

6.3.1. A Contratada deverá arcar com o ônus decorrente de eventual equívoco no dimensionamento dos quantitativos de sua proposta, inclusive quanto aos custos variáveis decorrentes de fatores futuros e incertos, caso o previsto inicialmente em sua proposta não seja satisfatório para o atendimento do objeto da licitação, exceto quando ocorrer algum dos eventos arrolados nos incisos do §1º do artigo 57 da Lei Federal nº 8.666/1993.

6.4. Os preços ofertados, tanto na proposta inicial, quanto na etapa de lances, serão de exclusiva responsabilidade do licitante, não lhe assistindo o direito de pleitear qualquer alteração, sob alegação de erro, omissão ou qualquer outro pretexto.

6.5. O prazo de validade da proposta não será inferior a **60 (sessenta) dias**, a contar da data de sua apresentação.

6.6. A proposta inicial deverá ser formulada, em papel timbrado da empresa, devidamente assinada pelo responsável legal da empresa, conforme modelo anexo.

6.7. Os licitantes devem respeitar os preços máximos estabelecidos nas normas de regência de contratações públicas federais, quando participarem de licitações públicas.

6.8. O descumprimento das regras supramencionadas pela Administração, por parte dos contratados pode ensejar a responsabilização pelo Tribunal de Contas da União e, após o devido processo legal, gerar as seguintes consequências: assinatura de prazo para a adoção das medidas necessárias ao exato cumprimento da lei, nos termos do art. 71, inciso IX, da Constituição; ou condenação dos agentes públicos responsáveis e da empresa contratada ao pagamento dos prejuízos ao erário, caso verificada a ocorrência de superfaturamento por sobre preço na execução do contrato.

### **7. DA ABERTURA DA SESSÃO, CLASSIFICAÇÃO DAS PROPOSTAS E FORMULAÇÃO DE LANCES**

7.1. A abertura da presente licitação dar-se-á em sessão pública, por meio de sistema eletrônico, na data, horário e locais indicados neste Edital.

**Secretaria Municipal da Fazenda**

Rua José Ramos de Anchieta, nº 187 - Jardim Primavera, Luís Eduardo Magalhães - BA, 47852-016





## Prefeitura Municipal de **Luís Eduardo Magalhães**

7.2. A partir do horário previsto no Sistema e informado neste Edital, terá início a sessão pública do Pregão Eletrônico, com a divulgação das propostas de preços recebidas.

7.2.1. O Senhor Pregoeiro, verificará as propostas apresentadas, desclassificando desde logo aquelas que não estejam em conformidade com os requisitos estabelecidos neste Edital, contendo vícios insanáveis ou não apresentem as especificações técnicas exigidas no Termo de Referência.

7.2.2. A desclassificação da proposta será fundamentada e registrada no sistema, acompanhado em tempo real por todos os participantes.

7.2.3. A não desclassificação da proposta não impede o seu julgamento definitivo em sentido contrário, levado a efeito na fase de aceitação.

7.3. O sistema ordenará automaticamente as propostas classificadas, sendo que somente, estas participarão da fase de lances. O sistema disponibilizará campo próprio para troca de mensagens entre o Pregoeiro e os licitantes.

7.4. Iniciada a etapa competitiva, os licitantes classificados deverão encaminhar lances exclusivamente por meio de sistema eletrônico, sendo imediatamente informados do seu recebimento e do valor consignado no registro.

7.4.1. Não serão aceitas propostas que apresentarem preços globais ou unitários simbólicos, irrisórios ou de valor zero.

7.5. Os licitantes poderão oferecer lances sucessivos, observando o horário fixado para abertura da sessão e as regras estabelecidas no Edital.

7.6. O licitante somente poderá oferecer lance de valor inferior ou percentual de desconto superior ao último por ele ofertado e registrado pelo sistema.

7.7. O intervalo entre os lances enviados pelo mesmo licitante poderá variar conforme o pregão e objeto licitado, quando o pregoeiro definir uma margem de lance para cada item.

7.8. Será adotado para o envio de lances no pregão eletrônico, modo de disputa, fixado no preâmbulo deste edital.

7.9. **Se for adotado o modo de disputa ABERTO e FECHADO:** a etapa de lances da sessão pública terá duração inicial de 15 (quinze) minutos. Após esse prazo, o sistema encaminhará aviso de fechamento iminente dos lances, após o que transcorrerá o período de tempo de até (10) dez minutos, aleatoriamente determinado, findo o qual será automaticamente encerrada a recepção de lances.

7.10. Encerrado o prazo previsto no item anterior, o sistema abrirá oportunidade para que o autor da oferta de valor mais baixo e os das ofertas com preços até 10% (dez



## Prefeitura Municipal de **Luís Eduardo Magalhães**

por cento) superior àquela possam ofertar um lance final e fechado em até 5 (cinco) minutos, o qual será sigiloso até o encerramento deste prazo.

7.10.1. Não havendo pelo menos 3 (três) ofertas nas condições definidas neste item, poderão os autores dos melhores lances, na ordem de classificação, até o máximo de 3 (três), oferecer um lance final e fechado em até 5 (cinco) minutos, o qual será sigiloso até o encerramento deste prazo.

7.11. Após o término dos prazos estabelecidos nos itens anteriores, o sistema ordenará os lances segundo a ordem crescente de valores.

7.11.1. Não havendo lance final e fechado classificado na forma estabelecida nos itens anteriores, haverá o reinício da etapa fechada, para que os demais licitantes, até o máximo de 3 (três), na ordem de classificação, possam ofertar um lance final e fechado em até 5 (cinco) minutos, o qual será sigiloso até o encerramento deste prazo.

7.11.2. Poderá o pregoeiro, auxiliado pela equipe de apoio, justificadamente, admitir o reinício da etapa fechada, caso nenhum licitante classificado na etapa de lance fechado atender às exigências de habilitação.

7.12. No caso de desconexão com o Pregoeiro, no decorrer da etapa competitiva do Pregão, o sistema eletrônico poderá permanecer acessível aos licitantes para a recepção dos lances.

7.13. Quando a desconexão do sistema eletrônico para o pregoeiro persistir por tempo superior a 10 (dez) minutos, a sessão pública será suspensa e reiniciada somente depois de decorridas 24 (vinte e quatro) horas da comunicação do fato pelo Pregoeiro aos participantes, no sítio eletrônico utilizado para divulgação.

7.14. Caso o licitante não apresente lances, concorrerá com o valor de sua proposta.

7.15. Só poderá haver empate entre propostas iguais (não seguidas de lances), ou entre lances finais da fase fechada do modo de disputa aberto e fechado.

7.16. Havendo eventual empate entre propostas ou lances, o critério de desempate será aquele previsto no art. 3º, § 2º, da Lei Federal nº 8.666/1993, assegurando-se a preferência, sucessivamente, aos serviços:

7.16.1. Prestados por empresas brasileiras;

7.16.2. Prestados por empresas que invistam em pesquisa e no desenvolvimento de tecnologia no País;



## Prefeitura Municipal de **Luís Eduardo Magalhães**

7.16.3. Prestados por empresas que comprovem cumprimento de reserva de cargos prevista em lei para pessoa com deficiência ou para reabilitado da Previdência Social e que atendam às regras de acessibilidade previstas na legislação.

7.17. Persistindo o empate, a proposta vencedora será sorteada pelo sistema eletrônico dentre as propostas ou os lances empatados.

7.18. Encerrada a etapa de envio de lances da sessão pública, o pregoeiro deverá encaminhar, pelo sistema eletrônico, contraproposta ao licitante que tenha apresentado o melhor preço, para que seja obtida melhor proposta, vedada a negociação em condições diferentes das previstas neste Edital.

7.18.1. A negociação será realizada por meio do sistema, podendo ser acompanhada pelos demais licitantes.

7.18.2. O pregoeiro solicitará ao licitante melhor classificado que, no prazo de 2 (duas) horas, envie a proposta adequada ao último lance ofertado após a negociação realizada, acompanhada, se for o caso, dos documentos complementares, quando necessários à confirmação daqueles exigidos neste Edital e já apresentados.

7.18.2.1. É facultado ao pregoeiro prorrogar o prazo estabelecido, a partir de solicitação fundamentada feita no chat pelo licitante, antes de findo o prazo.

7.19. Após a negociação do preço, o Pregoeiro iniciará a fase de aceitação e julgamento da proposta.

### **8. DA ACEITABILIDADE DA PROPOSTA VENCEDORA**

8.1. Encerrada a etapa de negociação, o pregoeiro examinará a proposta classificada em primeiro lugar quanto à adequação ao objeto e à compatibilidade dos preços em relação ao máximo estipulado para contratação neste Edital e em seus anexos, observado o disposto no parágrafo único do Art. 7º e no § 9º do Art. 26 do Decreto Federal n.º 10.024/2019.

8.2. Será desclassificada a proposta ou o lance vencedor, que apresentar preço final superior ao preço máximo fixado (Acórdão nº 1455/2018 -TCU - Plenário), ou que apresentar preço manifestamente inexequível, ressalvados os casos que, a unidade solicitante apresente justificativa formal para sua aceitabilidade.

8.2.1. Considera-se inexequível a proposta que apresente preços globais ou unitários simbólicos, irrisórios ou de valor zero, incompatíveis com os preços dos insumos e salários de mercado, acrescidos dos respectivos encargos, ainda que o ato convocatório da licitação não tenha estabelecido limites mínimos, exceto quando se referirem a materiais e instalações de propriedade do próprio licitante, para os quais ele renuncie a parcela ou à totalidade da remuneração.

#### **Secretaria Municipal da Fazenda**

Rua José Ramos de Anchieta, nº 187 - Jardim Primavera, Luís Eduardo Magalhães - BA, 47852-016



## Prefeitura Municipal de **Luís Eduardo Magalhães**

8.3. Qualquer interessado no certame poderá requerer que se realizem diligências para aferir a exequibilidade e a legalidade das propostas, devendo apresentar as provas ou os indícios que fundamentam a suspeita.

8.4. Na hipótese de necessidade de suspensão da sessão pública para a realização de diligências, com vistas ao saneamento das propostas, a sessão pública somente poderá ser reiniciada mediante aviso prévio no sistema com, no mínimo, 24 (vinte e quatro) horas de antecedência, e a ocorrência será registrada em ata.

8.5. O Pregoeiro poderá convocar o licitante para enviar documento digital complementar, por meio de funcionalidade disponível no sistema, no prazo de 2 (duas) horas, sob pena de não aceitação da proposta.

8.5.1. O prazo estabelecido poderá ser prorrogado pelo Pregoeiro por solicitação escrita e justificada do licitante, formulada antes de findo o prazo, e formalmente aceito pelo Pregoeiro.

8.6. Dentre os documentos passíveis de solicitação pelo Pregoeiro, destacam-se os que contenham as características do material ofertado, tais como marca, modelo, tipo, fabricante e procedência, além de outras informações pertinentes, a exemplo de catálogos, folhetos ou propostas, encaminhados por meio eletrônico, ou, se for o caso, por outro meio e prazo indicados pelo Pregoeiro, sem prejuízo do seu ulterior envio pelo sistema eletrônico, sob pena de não aceitação da proposta.

8.7. Caso a compatibilidade com as especificações demandadas, sobretudo quanto a padrões de qualidade e desempenho, não possa ser aferida pelos meios previstos nos subitens acima, o Pregoeiro poderá exigir que o licitante classificado em primeiro lugar apresente amostras, sob pena de não aceitação da proposta, no local e prazo a ser indicado pelo Pregoeiro.

8.7.1. Os resultados das avaliações serão divulgados por meio de mensagem no sistema.

8.7.2. No caso de não haver entrega da amostra ou ocorrer atraso na entrega, sem justificativa aceita pelo Pregoeiro, ou havendo entrega de amostra fora das especificações previstas neste Edital, a proposta do licitante será recusada.

8.7.3. Se a (s) amostra (s) apresentada (s) pelo primeiro classificado não for (em) aceita (s), o Pregoeiro analisará a aceitabilidade da proposta ou lance ofertado pelo segundo classificado.

8.7.4. Seguir-se-á com a verificação da (s) amostra (s) e, assim, sucessivamente, até a verificação de uma que atenda às especificações constantes no Termo de Referência.

### **Secretaria Municipal da Fazenda**

Rua José Ramos de Anchieta, nº 187 - Jardim Primavera, Luís Eduardo Magalhães - BA, 47852-016



## Prefeitura Municipal de **Luís Eduardo Magalhães**

8.7.5. Os exemplares colocados à disposição da Administração serão tratados como protótipos, podendo ser manuseados e desmontados pela equipe técnica responsável pela análise, não gerando direito a ressarcimento.

8.7.6. Após a divulgação do resultado final da licitação, as amostras entregues deverão ser recolhidas pelos licitantes no prazo de 03 (três) dias, após o qual poderão ser descartadas pela Administração, sem direito a ressarcimento.

8.7.7. Os licitantes deverão colocar à disposição da Administração todas as condições indispensáveis à realização de testes e fornecer, sem ônus, os manuais impressos em língua portuguesa, necessários ao seu perfeito manuseio, quando for

8.8. O licitante que não apresentar o documento comprobatório, ou cujo produto não atender aos regulamentos técnicos pertinentes e normas técnicas brasileiras aplicáveis, não poderá usufruir da aplicação da margem de preferência, sem prejuízo das penalidades cabíveis.

8.8.1. Nessa hipótese, bem como em caso de inabilitação do licitante, as propostas serão reclassificadas, para fins de nova aplicação da margem de preferência.

8.9. Se a proposta ou lance vencedor for desclassificado, o Pregoeiro examinará a proposta ou lance subsequente, e, assim sucessivamente, na ordem de classificação.

8.10. Havendo necessidade, o Pregoeiro suspenderá a sessão, informando no "chat" a nova data e horário para a sua continuidade.

8.11. O Pregoeiro poderá encaminhar, por meio do sistema eletrônico, contraproposta ao licitante que apresentou o lance mais vantajoso, com o fim de negociar a obtenção de melhor preço, vedada a negociação em condições diversas das previstas neste Edital.

8.11.1. Também nas hipóteses em que o Pregoeiro não aceitar a proposta e passar à subsequente, poderá negociar com o licitante para que seja obtido preço melhor.

8.11.2. A negociação será realizada por meio do sistema, podendo ser acompanhada pelos demais licitantes.

8.12. Nos itens não exclusivos para a participação de microempresas e empresas de pequeno porte, sempre que a proposta não for aceita, e antes de o Pregoeiro passar à subsequente, haverá nova verificação, pelo sistema, da eventual ocorrência do empate ficto, previsto nos Artigos 44 e 45 da Lei Complementar nº 123/2006, seguindo-se a disciplina antes estabelecida, se for o caso.

8.13. Encerrada a análise quanto à aceitação da proposta, o pregoeiro verificará a habilitação do licitante, observado o disposto neste Edital.

## **9. DA HABILITAÇÃO**

### **Secretaria Municipal da Fazenda**

Rua José Ramos de Anchieta, nº 187 - Jardim Primavera, Luís Eduardo Magalhães - BA, 47852-016



## Prefeitura Municipal de **Luís Eduardo Magalhães**

9.1. Como condição prévia ao exame da documentação de habilitação do licitante detentor da proposta classificada em primeiro lugar, caso a administração pública, verifique o eventual descumprimento das condições de participação, especialmente quanto à existência de sanção que impeça a participação no certame ou a futura contratação, a desclassificação e/ou distrato ocorrerá de forma automática. Com o intuito de evitar casos fortuitos, a licitante deverá apresentar a sua situação através dos seguintes documentos:

a) Consulta Consolidada de Pessoa Jurídica do Tribunal de Contas da União (<https://certidoes-apf.apps.tcu.gov.br/>);

b) A consulta aos cadastros será realizada em nome da empresa licitante e também de seu sócio majoritário, por força do Artigo 12 da Lei nº 8.429/1992, que prevê, dentre as sanções impostas ao responsável pela prática de ato de improbidade administrativa, a proibição de contratar com o Poder Público, inclusive por intermédio de pessoa jurídica da qual seja sócio majoritário.

9.2. Caso conste na Consulta de Situação do Fornecedor a existência de Ocorrências Impeditivas Indiretas, o gestor diligenciará para verificar se houve fraude por parte das empresas apontadas no Relatório de Ocorrências Impeditivas Indiretas.

9.2.1. A tentativa de burla será verificada por meio dos vínculos societários, linhas de fornecimento similares, dentre outros.

9.2.2. O licitante será convocado para manifestação previamente à sua desclassificação.

9.3. Constatada a existência de sanção, o Pregoeiro reputará o licitante inabilitado, por falta de condição de participação.

9.4. Caso atendidas as condições de participação, a habilitação dos licitantes será verificada por meio dos documentos anexados no Sistema da BLL - Bolsa de Licitações do Brasil, em relação à habilitação jurídica, à regularidade fiscal e trabalhista, à qualificação técnica e qualificação econômica financeira, conforme exigências constantes no Edital.

9.4.1. É dever de o licitante atualizar previamente a documentação constante no Sistema da BLL - Bolsa de Licitações do Brasil para que estejam vigentes na data da abertura da sessão pública, ou encaminhar, em conjunto com a apresentação da proposta, a respectiva documentação atualizada.

9.4.2. O descumprimento do subitem acima implicará a inabilitação do licitante, exceto se a consulta aos sítios eletrônicos oficiais emissores de certidões feita pelo

### **Secretaria Municipal da Fazenda**

Rua José Ramos de Anchieta, nº 187 - Jardim Primavera, Luís Eduardo Magalhães - BA, 47852-016





## Prefeitura Municipal de **Luís Eduardo Magalhães**

Pregoeiro lograr êxito em encontrar a (s) certidão (ões) válida (s), conforme Artigo 43, § 3º, do Decreto Federal nº 10.024/2019.

9.5. A fim de analisar minuciosamente os documentos exigidos, o Pregoeiro poderá suspender a sessão, informando no “chat” a nova data e horário para a continuidade da mesma.

9.6. Havendo a necessidade de envio de documentos de habilitação complementares, necessários à confirmação daqueles exigidos neste Edital e já apresentados, o licitante será convocado a encaminhá-los, em formato digital, no prazo de 2 (duas) horas, sob pena de inabilitação.

9.7. Não serão aceitos documentos de habilitação com indicação de CNPJ diferentes, salvo aqueles legalmente permitidos. Se o licitante for a matriz, todos os documentos deverão estar em nome da matriz, e se o licitante for a filial, todos os documentos deverão estar em nome da filial, exceto aqueles documentos que, pela própria natureza, comprovadamente, forem emitidos somente em nome da matriz.

9.8. Será inabilitado o licitante que não comprovar sua habilitação, seja por não apresentar quaisquer dos documentos exigidos, ou apresentá-los em desacordo com o estabelecido neste Edital.

9.9. Somente haverá a necessidade de apresentação dos documentos originais não- digitais, quando houver dúvida em relação à integridade do documento digital.

9.10. No caso de inabilitação, haverá nova verificação, pelo sistema, da eventual ocorrência do empate ficto, previsto nos Artigos 44 e 45 da Lei Complementar nº 123/2006, seguindo-se a disciplina antes estabelecida para aceitação da proposta subsequente.

9.11. Constatado o atendimento às exigências de habilitação fixadas no Edital, o licitante será declarado vencedor.

9.12. Os licitantes deverão anexar no Sistema da BLL – Bolsa de Licitações do Brasil, nos termos deste Edital, a documentação relacionada nos itens a seguir, para fins de habilitação.

### **9.13. HABILITAÇÃO JURÍDICA**

9.13.1. Cópia da documentação pessoal (Identidade e CPF) dos sócios ou proprietários;

9.13.2. Registro comercial, no caso de empresa individual;

### **Secretaria Municipal da Fazenda**

Rua José Ramos de Anchieta, nº 187 - Jardim Primavera, Luís Eduardo Magalhães - BA, 47852-016





## Prefeitura Municipal de **Luís Eduardo Magalhães**

9.13.3. Ato constitutivo, estatuto ou contrato social em vigor, devidamente registrado, em se tratando de sociedades comerciais, e, no caso de sociedades por ações, acompanhado de documentos de eleição de seus administradores;

9.13.4. Inscrição do ato constitutivo, no caso de sociedades civis, acompanhada de prova de diretoria em exercício;

9.13.5. Decreto de autorização, em se tratando de empresa ou sociedade estrangeira em funcionamento no País, e ato de registro ou autorização para funcionamento expedido pelo órgão competente, quando a atividade assim o exigir.

9.13.6. Os documentos acima deverão estar acompanhados de todas as alterações ou da respectiva consolidação.

### **9.14. REGULARIDADE FISCAL E TRABALHISTA:**

9.14.1. Prova de inscrição no Cadastro Nacional de Pessoa Jurídica do Ministério da Fazenda - CNPJ;

9.14.2. Prova de inscrição no cadastro de contribuintes Estadual ou Municipal, se houver relativo ao domicílio ou sede do licitante, pertinente ao seu ramo de atividade e compatível com o objeto contratual;

9.14.3. Certidão de Regularidade para com a Fazenda Federal, Estadual e Municipal do domicílio ou sede do licitante, ou outra equivalente, na forma da lei, com validade em vigor;

9.14.4. Certidão de Regularidade relativa ao Fundo de Garantia por Tempo de Serviço (FGTS), emitida pela Caixa Econômica Federal, com validade em vigor;

9.14.5. Certidão Negativa de Débitos Trabalhistas – CNDT, que comprove inexistência de débitos inadimplidos perante a Justiça do Trabalho, emitida pelo Banco Nacional de Devedores Trabalhistas – BNDT em [www.tst.jus.br](http://www.tst.jus.br), com validade em vigor;

9.14.6. Caso se tratar de Microempresa ou Empresa de Pequeno Porte, a licitante deverá apresentar Certidão Simplificada ou Registro do enquadramento em Microempresa- ME ou Empresa de Pequeno Porte - EPP, devidamente autenticado pela Junta Comercial ou Cartório de Registros Especiais;

9.14.6.1. Não terá direito aos privilégios estabelecidos na Lei Complementar nº 123/2006, a Microempresa ou Empresa de Pequeno Porte que não comprovar essa condição.

9.14.6.2. As Microempresas e Empresas de Pequeno Porte, beneficiárias do tratamento diferenciado e favorecido previsto na Lei Complementar nº 123/06,

### **Secretaria Municipal da Fazenda**

Rua José Ramos de Anchieta, nº 187 - Jardim Primavera, Luís Eduardo Magalhães - BA, 47852-016



## Prefeitura Municipal de **Luís Eduardo Magalhães**

deverão apresentar toda a documentação exigida para efeito de comprovação de regularidade fiscal, mesmo que esta apresente alguma restrição.

9.14.6.3. Havendo alguma restrição na comprovação de regularidade fiscal, a microempresa ou empresa de pequeno porte assegurada o prazo de 05 (cinco) dias úteis, prorrogáveis por igual período, a critério da Administração Pública, cujo termo inicial corresponderá ao momento em que o proponente for declarado vencedor do certame, para a regularização da documentação, pagamento ou parcelamento do débito, emissão de eventuais certidões negativas ou positivas com efeito de negativas. Sendo certo que a não regularização da documentação, no prazo previsto, implicará decadência do direito à contratação, sendo facultado à Administração convocar os licitantes remanescentes, na ordem de classificação, para a assinatura do contrato de prestação de serviços, ou revogar a licitação.

### **9.15. QUALIFICAÇÃO TÉCNICA:**

9.15.1. A empresa licitante deverá, objetivando demonstrar sua qualificação técnica, apresentando atestado (s) fornecido (s) por pessoas jurídicas de direito público ou privado, comprovado ter executado serviços com características semelhantes ao objeto deste Termo de Referência.

9.15.2. Os atestados deverão ser apresentados em **cópias autenticadas**, contendo as seguintes informações do (s) emitente (s): Razão social, endereço, telefone, prazo em que os serviços foram executados e devidamente assinados pelo responsável pela fiscalização dos serviços acompanhados.

9.15.3. O (s) Atestado (s) apresentado (s) poderá (ão) ser diligenciado (s) de acordo com o parágrafo 3º do art. 43, da Lei 8.666/93 e suas alterações posteriores.

9.15.4. Certificação de empresas competentes que comprove que o sistema seja capaz de operar de forma segura e com alta qualidade de entrega das informações definidas no Termo de Referência, Tuv Rheinland Brasil. (Certificação TUV).

9.15.5. **Declaração do licitante**, informando que possui equipe técnica, aparelhamento, e equipamentos necessários para realização do objeto da licitação, em conformidade com § 6º do artigo 30 da Lei Federal nº 8.666/93 e suas alterações.

9.15.6. **Declaração do licitante**, informando que tomou conhecimento de todas as informações e das condições locais para o cumprimento das obrigações objeto da licitação; em conformidade com o Art. 30 da Lei 8.666/93 e suas Alterações.

### **9.16. QUALIFICAÇÃO ECONÔMICO-FINANCEIRA:**

#### **Secretaria Municipal da Fazenda**

Rua José Ramos de Anchieta, nº 187 - Jardim Primavera, Luís Eduardo Magalhães - BA, 47852-016



## Prefeitura Municipal de **Luís Eduardo Magalhães**

9.16.1. **Balanço Patrimonial e Demonstrações Contábeis** do último exercício social, já exigível, devidamente registrado na Junta Comercial e apresentado na forma da lei, que comprove a boa situação financeira da empresa, vedada a sua substituição por balancetes ou balanços provisórios;

9.16.1.1. Com o advento do SPED (Sistema Público de Escrituração Digital) e da ECD (Escrituração Contábil Digital), nos termos da Instrução Normativa da Receita Federal nº 787/07, as empresas enquadradas no regime de "Lucro Real", não mais registram o Livro Diário na Junta Comercial, como faziam anteriormente. Atualmente, as empresas enviam eletronicamente sua escrituração contábil à Receita Federal (por meio do SPED e ECD) e esta (Receita Federal) fica responsável pelo envio à Junta Comercial.

9.16.1.2. Em se tratando de Microempresas e Empresas de Pequeno Porte, optantes do SIMPLES, caberá ao licitante demonstrar a sua situação financeira conforme Resolução CFC N.º 1.418 que aprovou a ITG 0010 – Modelo Contábil para Microempresa e Empresa de Pequeno Porte que em seu item 26 estabeleceu que: "26. A entidade deve elaborar o Balanço Patrimonial, a Demonstração do Resultado e as Notas Explicativas ao final de cada exercício social. Quando houver necessidade, a entidade deve elaborá-los em períodos intermediários. ".

9.16.2. Os licitantes deverão apresentar, com base nas informações disponibilizadas no Balanço Patrimonial, os índices que medem a situação financeira da empresa (Liquidez Geral, Liquidez Corrente e Grau de Endividamento), apurados por meios das seguintes fórmulas:

**a) ÍNDICE DE LIQUIDEZ GERAL (ILG)**

$ILG = \frac{\text{Ativo Circulante} + \text{Realizável a Longo Prazo}}{\text{Passivo Circulante} + \text{Exigível a Longo Prazo}}$

**b) ÍNDICE DE LIQUIDEZ CORRENTE (ILC)**

$ILC = \frac{\text{Ativo Circulante}}{\text{Passivo Circulante}}$

**c) GRAU DE ENDIVIDAMENTO GERAL (GEG)**

$GEG = \frac{\text{Passivo Circulante} + \text{Exigível a Longo Prazo}}{\text{Ativo Total}}$

**ATIVO TOTAL**

**OBS.: Os valores mínimos para tais indicadores deverão ser:**

- Compras e Serviços:

**Secretaria Municipal da Fazenda**

Rua José Ramos de Anchieta, nº 187 - Jardim Primavera, Luís Eduardo Magalhães - BA, 47852-016



## Prefeitura Municipal de **Luís Eduardo Magalhães**

- ILG maior ou igual a 1,0;
- ILC maior ou igual a 1,0;
- GEG menor ou igual a 1,0.

**OBS.: É obrigatória a apresentação de todos os índices solicitados no item 7.5.4 (ÍNDICE DE LIQUIDEZ GERAL (ILG), ÍNDICE DE LIQUIDEZ CORRENTE (ILC) E GRAU DE ENDIVIDAMENTO GERAL (GEG) obterá classificação econômico-financeira relativa ao Balanço Patrimonial, às empresas que apresentarem pelo menos dois dos três indicadores iguais ou superiores aos limites estabelecidos.**

9.16.3. **Certidão negativa de Falência ou Concordata** expedida pelo distribuidor da sede da Pessoa jurídica, com data de expedição de no máximo 30 (trinta) dias da data da sessão de abertura do certame.

### **OUTROS DOCUMENTOS:**

9.17.1. Declaração firmada por seu representante legal de cumprimento ao disposto no inciso XXXIII do artigo 7º, da Constituição Federal, conforme modelo do Anexo III do Edital;

9.17.2. Declaração firmada por seu representante legal de que não possui vínculo com servidor público, conforme modelo do Anexo ao Edital;

9.17.3 Declaração de Responsabilidade, conforme modelo do Anexo ao Edital.

9.17.4. **Alvará de localização e ou funcionamento**, em plena validade, emitido pelo órgão responsável da sede da licitante.

## **10. DO ENCAMINHAMENTO DA PROPOSTA VENCEDORA**

10.1. A proposta final do licitante declarado vencedor deverá ser encaminhada no prazo de 02 (duas) horas, a contar da solicitação do Pregoeiro no sistema eletrônico ou por e-mail e deverão ser redigidas em língua portuguesa, digitada, sem emendas, rasuras, entrelinhas ou ressalvas, devendo a última folha ser assinada e as demais rubricadas pelo licitante ou seu representante legal, contendo as seguintes informações:

a) identificada com a razão social, endereço, número da inscrição no CNPJ do estabelecimento que apresentou a proposta e que necessariamente emitirá a Nota Fiscal;



## Prefeitura Municipal de **Luís Eduardo Magalhães**

- b) conter os dados (Nome completo, RG, CPF e endereço) do responsável pela assinatura do Contrato, bem como a indicação do banco, número da conta e agência do licitante vencedor, para fins de pagamento;
  - c) Especificações Detalhadas do Objeto Ofertado, consoante exigências do edital;
  - d) Valor Unitário e Total para Cada Item, consoante valores finais ofertados na sessão de lances do Pregão Eletrônico, expresso em algarismo com duas casas decimais;
  - e) Valor Total da Proposta, expressos em algarismo com duas casas decimais e também por extenso;
- c) Prazo de validade da proposta de no mínimo 60 (sessenta) dias, a contar da data da sessão de abertura da licitação. Se na proposta não constar prazo de validade, subentende-se 60 (sessenta) dias.

10.2. A proposta final deverá ser documentada nos autos e será levada em consideração no decorrer da execução do contrato e aplicação de eventual sanção à Contratada, se for o caso.

10.2.1. Todas as especificações do objeto contidas na proposta vinculam a Contratada.

10.3. Os preços deverão ser expressos em moeda corrente nacional, o valor unitário em algarismos e o valor global em algarismos e por extenso.

10.3.1. Ocorrendo divergência entre os preços unitários e o preço global, prevalecerão os primeiros; no caso de divergência entre os valores numéricos e os valores expressos por extenso, prevalecerão estes últimos.

10.4. A oferta deverá ser firme e precisa, limitada, rigorosamente, ao objeto deste Edital, sem conter alternativas de preço ou de qualquer outra condição que induza o julgamento a mais de um resultado, sob pena de desclassificação.

10.5. A proposta deverá obedecer aos termos deste Edital e seus Anexos, não sendo considerada aquela que não corresponda às especificações ali contidas ou que estabeleça vínculo à proposta de outro licitante.

## **11. DOS RECURSOS ADMINISTRATIVOS**

11.1. O Pregoeiro declarará o vencedor e, depois de decorrida a fase de regularização fiscal e trabalhista de Microempresa ou Empresa de Pequeno Porte, se for o caso, concederá o prazo de 15 (quinze) minutos, para que qualquer licitante manifeste a intenção de recorrer, de forma motivada, isto é, indicando contra quais decisões pretende recorrer e por quais motivos, em campo próprio do sistema.



## Prefeitura Municipal de **Luís Eduardo Magalhães**

11.2. Havendo quem se manifeste, caberá ao Pregoeiro verificar a tempestividade e a existência de motivação da intenção de recorrer, para decidir se admite ou não o recurso, fundamentadamente.

11.2.1. A falta de manifestação motivada do licitante quanto à intenção de recorrer importará a decadência desse direito.

11.2.2. Uma vez admitido o recurso, o recorrente terá, a partir de então, o prazo de 3 (três) dias para apresentar as razões, pelo sistema eletrônico, ficando os demais licitantes, desde logo, intimados para, querendo, apresentarem contrarrazões também pelo sistema eletrônico, em outros 3 (três) dias, que começarão a contar do término do prazo do recorrente, sendo-lhes assegurada vista imediata dos elementos indispensáveis à defesa de seus interesses.

11.3. Não serão conhecidos os recursos interpostos após o respectivo prazo legal e/ou subscrito por representante que não comprove poder de representação legal.

11.4. Não serão aceitos como recursos as alegações e memoriais que não se relacionem às razões indicadas pelo licitante no sistema eletrônico.

11.5. A Prefeitura Municipal de Luís Eduardo Magalhães não se responsabilizará por recursos endereçados via postal ou por outras formas, entregues em locais diversos do Setor de Licitações e Contratos, e que, por isso, não sejam protocolizados no prazo legal.

11.6. Interposto o recurso, o Pregoeiro poderá reconsiderar a sua decisão ou encaminhá-lo devidamente informado à autoridade competente.

11.7. O acolhimento do recurso invalida tão somente os atos insuscetíveis de aproveitamento.

11.8. Os autos do processo permanecerão com vista franqueada aos interessados, no endereço constante neste Edital.

11.9. A decisão acerca de recurso interposto será comunicada a todos os licitantes através do sistema da Bolsa de Licitações do Brasil – BLL, bem como por meio de publicação no Diário Oficial do Município.

## **12. DA REABERTURA DA SESSÃO PÚBLICA**

12.1. A sessão pública poderá ser reaberta:

12.1.1. Nas hipóteses de provimento de recurso que leve à anulação de atos anteriores à realização da sessão pública precedente ou em que seja anulada a própria sessão pública, situação em que serão repetidos os atos anulados e os que dele dependam.

### **Secretaria Municipal da Fazenda**

Rua José Ramos de Anchieta, nº 187 - Jardim Primavera, Luís Eduardo Magalhães - BA, 47852-016





## Prefeitura Municipal de **Luís Eduardo Magalhães**

12.1.2. Quando houver erro na aceitação do preço melhor classificado ou quando o licitante declarado vencedor não assinar o contrato, não retirar o instrumento equivalente ou não comprovar a regularização fiscal e trabalhista, nos termos do art. 43, §1º da Lei Complementar nº 123/2006, serão adotados os procedimentos imediatamente posteriores ao encerramento da etapa de lances.

12.2. Todos os licitantes remanescentes deverão ser convocados para acompanhar a sessão reaberta.

12.2.1. A convocação se dará por meio do sistema eletrônico ("chat") ou e-mail de acordo com a fase do procedimento licitatório.

12.2.2. A convocação feita por e-mail dar-se-á de acordo com os dados contidos no cadastro no sistema da Bolsa de Licitações do Brasil - BLL, sendo responsabilidade do licitante manter seus dados cadastrais atualizados.

### **13. DA ADJUDICAÇÃO E HOMOLOGAÇÃO**

13.1. Após a fase recursal, constatada a regularidade dos atos praticados, a autoridade competente adjudicará o objeto do certame à licitante vencedora e homologará o procedimento.

13.2. Inexistindo manifestação recursal o Pregoeiro adjudicará o objeto ao licitante vencedor, competindo à autoridade superior homologar o resultado do procedimento licitatório.

### **14. DO TERMO DE CONTRATAÇÃO**

14.1. Homologado o resultado da licitação, terá o adjudicatário o prazo de até 05 (cinco) dias, contados a partir da data de sua convocação, para assinar o contrato de prestação de serviços, cujo prazo de validade encontra-se nela fixado, sob pena de decair do direito à contratação, sem prejuízo das sanções previstas neste Edital.

14.2. Alternativamente à convocação para comparecer perante o órgão ou entidade para a assinatura do contrato, a Administração poderá encaminhá-lo para assinatura, por meio eletrônico, para que seja assinada e devolvida no prazo de 03 (três) dias, a contar da data de seu recebimento.

14.3. O prazo estabelecido para assinatura do contrato de prestação de serviços, poderá ser prorrogado uma única vez, por igual período, quando solicitado pelo (s) licitante (s) vencedor (s), durante o seu transcurso, e desde que devidamente aceito.

14.4. Após assinatura do contrato de prestação de serviços, será emitida pelo Setor de Compras da Prefeitura Municipal de Luís Eduardo Magalhães uma Nota de





## Prefeitura Municipal de **Luís Eduardo Magalhães**

Empenho e Ordem de Fornecimento/Serviços, ou outro documento equivalente, constando os quantitativos, prazos e condições de entrega do objeto contratado.

14.4.1.O Aceite da Nota de Empenho ou do instrumento equivalente, emitida à empresa adjudicada, implica no reconhecimento de que:

- a) A referida Nota está substituindo o contrato, aplicando-se à relação de negócios ali estabelecida as disposições da Lei Federal nº 8.666/1993;
- b) A contratada se vincula à sua proposta e às previsões contidas no edital e seus anexos;
- c) A contratada reconhece que as hipóteses de rescisão são aquelas previstas nos artigos 77 e 78 da Lei Federal nº 8.666/93 e reconhece os direitos da Administração previstos nos artigos 79 e 80 da mesma Lei.

14.5. Previamente à contratação a Administração realizará consulta para identificar possível suspensão temporária de participação em licitação, no âmbito do órgão ou entidade, proibição de contratar com o Poder Público, bem como verificará a regularidade fiscal e trabalhista da licitante vencedora.

14.6. Na assinatura do contrato de prestação de serviços, será exigida a comprovação das condições de habilitação consignadas no edital, que deverão ser mantidas pelo licitante durante a vigência da contratação.

14.7. Na hipótese de o vencedor da licitação não comprovar as condições de habilitação consignadas no edital ou se recusar a assinar o contrato de prestação de serviços, a Administração, sem prejuízo da aplicação das sanções das demais cominações legais cabíveis a esse licitante, poderá convocar outro licitante, respeitada a ordem de classificação, para, após a comprovação dos requisitos para habilitação, analisada a proposta e eventuais documentos complementares e, feita a negociação, assinar o contrato de prestação de serviços.

## **15. DO PAGAMENTO**

15.1. O pagamento será realizado pela Contratante, através de crédito em conta corrente, no prazo de até 30 (trinta) dias, contados a partir da apresentação da Nota Fiscal/Fatura, e depois de atestada pelo Contratante a execução do objeto licitado.

15.1.1.A Nota Fiscal deverá ser apresentada em conformidade ao CNPJ da Prefeitura Municipal e/ou CNPJ do Fundo Municipal, e deverá vir acompanhada das Certidões de Regularidade Fiscal e Trabalhista, bem como de todas as Ordens de Fornecimento/Prestação de Serviço encaminhadas à Contratada.

15.2. Na ocorrência de necessidade de providências complementares por parte da Contratada, o decurso do prazo de pagamento será interrompido, reiniciando-se sua

### **Secretaria Municipal da Fazenda**

Rua José Ramos de Anchieta, nº 187 - Jardim Primavera, Luís Eduardo Magalhães - BA, 47852-016



## Prefeitura Municipal de **Luís Eduardo Magalhães**

contagem a partir da data em que estas forem cumpridas, caso em que não será devida atualização financeira.

15.3. Nenhum pagamento será efetuado à Contratada enquanto pendente de liquidação qualquer obrigação financeira que lhe for imposta, em virtude de penalidade ou inadimplência, sem que isso gere direito a reajustamento de preço.

15.4. Não será permitida previsão de sinal, ou qualquer outra forma de antecipação de pagamento na formulação das propostas, devendo ser desclassificada, de imediato, a proponente que assim o fizer.

### **16. DA DOTAÇÃO ORÇAMENTÁRIA:**

16.1. As despesas decorrentes do presente processo licitatório correrão à conta dos recursos financeiros a serem indicados na Solicitação da Despesa em momento oportuno.

**ÓRGÃO/UNIDADE:** 02.11.000 SEC. MUN. DE SEGURANÇA, ORDEM PÚBLICA E TRÂNSITO

**PROJETO/ATIVIDADE:** 06.122.038.2061 GESTÃO DAS AÇÕES DA SEC. DE SEGURANÇA, ORDEM PÚBLICA E TRÂNSITO

**FONTE DE RECURSO:** 00 – RECURSOS ORDINÁRIOS

**ELEMENTO DE DESPESA:** 3.3.9.0.39.00.0000 OUTROS SERVIÇOS TERCEIROS – PESSOA JURÍDICA

### **17. DAS PENALIDADES ADMINISTRATIVAS:**

17.1. A contratada será responsabilizada administrativamente por falhas ou erros na execução do Termo de Contrato que vierem a acarretar prejuízos ao Município de Luís Eduardo Magalhães/BA, sem exclusão da responsabilidade criminal e civil por danos morais ou físicos a terceiros, nos termos da Lei.

17.2. A contratada ficará sujeita, no caso de atraso injustificado, assim considerado pela Administração, inexecução parcial ou inexecução total da obrigação, sem prejuízo das responsabilidades civil e criminal, assegurada a prévia e ampla defesa, às seguintes penalidades:

I. Advertência;

II. Multa sobre o valor total do contrato, recolhida no prazo de 15 (quinze) dias, contados da comunicação oficial, cujos percentuais estão definidos na Minuta do contrato de prestação de serviços deste instrumento convocatório;

**Secretaria Municipal da Fazenda**

Rua José Ramos de Anchieta, nº 187 - Jardim Primavera, Luís Eduardo Magalhães - BA, 47852-016



## Prefeitura Municipal de **Luís Eduardo Magalhães**

III. Suspensão temporária do direito de participar de licitação e impedimento de contratar com a Administração, pelo prazo de até 02 (dois) anos;

IV. Declaração de inidoneidade para licitar ou contratar com a Administração Pública enquanto perdurarem os motivos determinantes da punição ou até que seja promovida a reabilitação perante a própria autoridade que aplicou a penalidade, que será concedida sempre que a licitante ressarcir o Município de Luís Eduardo Magalhães pelos prejuízos resultantes e depois de decorrido o prazo da sanção aplicada com base no subitem anterior.

17.3. A penalidade de multa poderá ser aplicada cumulativamente com as demais sanções, e não terá caráter compensatório, sendo que a sua cobrança não isentará a obrigação de indenizar eventuais perdas e danos.

17.4. Para a aplicação das penalidades previstas serão levados em conta a natureza e a gravidade da falta, os prejuízos dela advindos para a Administração Pública, a reincidência na prática do ato e as justificativas apresentadas pelo adjudicatário, sendo que, se o motivo ocorrer por comprovado impedimento ou de reconhecida força maior, devidamente justificado e aceito pelo Município, o adjudicatário ficará isento das penalidades mencionadas.

### **18. DAS SANÇÕES:**

18.1. A recusa em assinar do Termo de Contrato, bem como o descumprimento parcial ou total de qualquer das suas cláusulas, sem justificativa aceita pelo órgão ou entidade promotores da licitação, sujeitará o licitante ou o contratado à seguinte sanção prevista na Lei Federal nº. 10.520/02 Lei Federal nº. 8.666/93, garantindo a prévia e ampla defesa em processo administrativo:

a) Advertência declaração de inidoneidade para participar de licitação e impedimento de contratar com o Município de Luís Eduardo Magalhães por prazo de até 05 (cinco) anos;

b) Multa de 10% (dez por cento) sobre o valor do contrato, em caso de recusa do adjudicatário em assinar o contrato, dentro de 10 (dez) dias corridos, contados a data de sua convocação;

c) Multa de 0,3% (três décimos por cento) ao dia, até o trigésimo dia de atraso, sobre o valor da parte do objeto não executado;

d) Multa de 0,7% (sete décimos por cento) sobre o valor da parte do objeto não executado por cada dia subsequente ao trigésimo.

### **Secretaria Municipal da Fazenda**

Rua José Ramos de Anchieta, nº 187 - Jardim Primavera, Luís Eduardo Magalhães - BA, 47852-016



## Prefeitura Municipal de **Luís Eduardo Magalhães**

18.2. A administração se reserva no direito de descontar do pagamento devido à contratada o valor de qualquer multa porventura imposta em virtude do descumprimento das condições estipuladas no Termo de Contrato.

18.3. As multas previstas nesta cláusula não têm caráter compensatório e seu pagamento

Não eximirá a Contratada da responsabilidade de perdas e danos decorrentes das infrações cometidas.

### **19. DA REVISÃO DOS PREÇOS**

19.1. Os preços poderão ser revistos em decorrência de eventual redução dos preços praticados no mercado ou de fato que eleve o custo dos serviços ou bens, cabendo ao órgão promover as negociações junto aos fornecedores, observadas as disposições contidas na alínea "d" do inciso II do art. 65 da Lei Federal n.º 8.666/93.

19.2. Mesmo quando comprovada a ocorrência de situação prevista na alínea "d" do inciso II do Art. 65 da Lei Federal n.º 8.666/93, a Administração, se julgar conveniente, poderá optar por cancelar o Termo de Contrato e iniciar outro procedimento licitatório;

19.3. Comprovada a redução dos preços praticados no mercado, nas mesmas condições do registro, e definido o novo preço máximo a ser pago pela Administração, os fornecedores registrados serão convocados pelo Município, para alteração, por aditamento, dos preços.

### **20. DA REVOGAÇÃO - ANULAÇÃO:**

20.1. A autoridade competente para homologar o procedimento licitatório, poderá revoga-lo somente em razão do interesse público, por motivo de fato superveniente devidamente comprovado, pertinente e suficiente para justificar a revogação, e deverá anulá-lo por ilegalidade, de ofício ou por provocação de qualquer pessoa, por meio de ato escrito e fundamentado.

20.2. Os licitantes não terão direito à indenização em decorrência da anulação do procedimento licitatório, ressalvado o direito do contratado de boa-fé ao ressarcimento dos encargos que tiver suportado no cumprimento do contrato.

### **21. DA IMPUGNAÇÃO AO EDITAL E DO PEDIDO DE ESCLARECIMENTO**

#### **Secretaria Municipal da Fazenda**

Rua José Ramos de Anchieta, nº 187 - Jardim Primavera, Luís Eduardo Magalhães - BA, 47852-016



## Prefeitura Municipal de **Luís Eduardo Magalhães**

21.1. Até 03 (três) dias úteis antes da data designada para a abertura da sessão pública, qualquer pessoa poderá impugnar este Edital.

21.2. A impugnação deverá ser realizada de forma eletrônica, através do Sistema da Bolsa de Licitações do Brasil – BLL, ou por petição dirigida ou protocolada no Setor de Licitações e Contratos, situado no seguinte endereço: Rua José Ramos de Anchieta, nº 187, Jardim Primavera, Luís Eduardo Magalhães/BA.

21.3. Caberá ao Pregoeiro, auxiliado pelos responsáveis pela elaboração deste Edital e seus anexos, decidir sobre a impugnação no prazo de até 2 (dois) dias úteis contados da data de recebimento da impugnação.

21.4. Acolhida a impugnação, será definida e publicada nova data para a realização do certame.

21.5. Os pedidos de esclarecimentos referentes a este processo licitatório deverão ser enviados ao Pregoeiro, até 03 (três) dias úteis anteriores à data designada para abertura da sessão pública, por forma eletrônica, através do Sistema da Bolsa de Licitações do Brasil - BLL.

21.6. O Pregoeiro responderá aos pedidos de esclarecimentos no prazo de 2 (dois) dias úteis, contados da data de recebimento do pedido, e poderá requisitar subsídios formais aos responsáveis pela elaboração do Edital e dos anexos.

21.7. As impugnações e pedidos de esclarecimentos não suspendem os prazos previstos no certame.

21.7.1. A concessão de efeito suspensivo à impugnação é medida excepcional e deverá ser motivada pelo pregoeiro, nos autos do processo de licitação.

21.8. As respostas aos pedidos de impugnação e esclarecimentos serão divulgadas no sistema da Bolsa de Licitações do Brasil e publicados no Diário Oficial do Município.

## **22. DAS DISPOSIÇÕES GERAIS**

22.1. Da sessão pública do Pregão divulgar-se-á Ata no sistema eletrônico.

22.2. Não havendo expediente ou ocorrendo qualquer fato superveniente que impeça a realização do certame na data marcada, a sessão será automaticamente transferida para o primeiro dia útil subsequente, no mesmo horário anteriormente estabelecido, desde que não haja comunicação em contrário, pelo Pregoeiro.

22.3. Todas as referências de tempo no Edital, no aviso e durante a sessão pública observarão o horário de Brasília – DF.

22.4. No julgamento das propostas e da habilitação, o Pregoeiro poderá sanar erros ou falhas que não alterem a substância das propostas, dos documentos e sua

### **Secretaria Municipal da Fazenda**

Rua José Ramos de Anchieta, nº 187 - Jardim Primavera, Luís Eduardo Magalhães - BA, 47852-016



## Prefeitura Municipal de **Luís Eduardo Magalhães**

validade jurídica, mediante despacho fundamentado, registrado em ata e acessível a todos, atribuindo-lhes validade e eficácia para fins de habilitação e classificação.

22.5. A homologação do resultado desta licitação não implicará direito à contratação.

22.6. As normas disciplinadoras da licitação serão sempre interpretadas em favor da ampliação da disputa entre os interessados, desde que não comprometam o interesse da Administração, o princípio da isonomia, a finalidade e a segurança da contratação.

22.7. O desatendimento de exigências formais não essenciais não importará o afastamento do licitante, desde que seja possível o aproveitamento do ato, observado os princípios da isonomia e do interesse público.

22.8. Os licitantes assumem todos os custos de preparação e apresentação de suas propostas e a Administração não será, em nenhum caso, responsável por esses custos, independentemente da condução ou do resultado do processo licitatório.

22.9. Em caso de divergência entre disposições deste Edital e de seus anexos ou demais peças que compõem o processo, prevalecerá as deste Edital.

22.10. Integram este Edital, para todos os fins e efeitos, os seguintes anexos:

- a) ANEXO I** – Modelo de Proposta de Preços;
- b) ANEXO II** – Modelo Declaração Unificada;
- c) ANEXO III** – Modelo de Declaração de disponibilidade de equipamentos
- d) ANEXO IV** – Modelo de Declaração de Conhecimento Técnico Operacional
- e) ANEXO V** – Minuta do Contrato de Prestação de Serviços;
- f) ANEXO VI** - Termo de Referência;

Luís Eduardo Magalhães/BA, 17 de maio de 2022.

**ONDUMAR FERREIRA BORGES JUNIOR**

Prefeito Municipal

**Secretaria Municipal da Fazenda**

Rua José Ramos de Anchieta, nº 187 - Jardim Primavera, Luís Eduardo Magalhães - BA, 47852-016



Prefeitura Municipal  
de **Luís Eduardo Magalhães**

**ANEXO - I**

**MODELO DA PROPOSTA MODELO DE PROPOSTA COMERCIAL FINAL**

**(Em papel timbrado ou carimbo do Licitante vencedor)**

Apresentamos nossa proposta para execução do objeto da presente licitação: Pregão Eletrônico nº 050/2022, acatando todas as estipulações consignadas no respectivo Edital e seus anexos.

**IDENTIFICAÇÃO DO LICITANTE:**

**NOME DA EMPRESA:** CNPJ:

**ENDEREÇO:**

**REPRESENTANTE e CARGO:** RG e CPF: **ENDEREÇO e TELEFONE:**

**AGÊNCIA e Nº DA CONTA BANCÁRIA:**

**PREÇO (READEQUADO AO LANCE VENCEDOR)**

Deverá ser cotado, preço unitário e total por item, de acordo com o Anexo I do Edital.  
PROPOSTA: R\$ (Por extenso)

**CONDIÇÕES GERAIS**

A proponente declara conhecer os termos do instrumento convocatório que rege a presente licitação.

A proponente declara ainda que no preço acima proposto estão inclusas todas as despesas diretas e indiretas à execução do objeto, inclusive tributos e/ou impostos, encargos sociais e trabalhistas incidentes, taxa de administração, previsão de lucro, frete, seguro, combustível, EPI's, transporte e entrega do objeto, bem como as despesas com alimentação, transporte e hospedagem dos funcionários, entre outros necessários ao cumprimento integral do objeto da contratação.

**VALIDADE DA PROPOSTA COMERCIAL**

O prazo de validade de nossa proposta de preços é de 60 (sessenta) dias, contados da data da sessão de abertura do certame.

Local e data,

**Assinatura do Responsável Legal da empresa**

Função do responsável legal

CPF/RG

Carimbo CNPJ DA empresa

**Secretaria Municipal da Fazenda**

Rua José Ramos de Anchieta, nº 187 - Jardim Primavera, Luís Eduardo Magalhães - BA, 47852-016





Prefeitura Municipal  
de **Luís Eduardo Magalhães**

**ANEXO - II**

**(Impresso em papel timbrado ou carimbo da empresa)**

**MODELO DE DECLARAÇÃO UNIFICADA, EM ATENDIMENTO Á LEI FEDERAL Nº 8.666/93 E SUAS ALTERAÇÕES**

**Ao Senhor Pregoeiro**

Prefeitura Municipal de Luís Eduardo Magalhães/BA

Ref.: Pregão Eletrônico nº \_\_/2022

**RAZÃO SOCIAL:**

**CNPJ:**

**ENDEREÇO:**

- 1. DECLARO**, que a empresa não foi declarada inidônea por nenhum órgão público de qualquer esfera de governo, estando apta a contratar com o poder público, em qualquer de suas esferas;
- 2. DECLARO**, que em cumprimento do disposto no inciso XXXIII do art. 7º da Constituição Federal, não emprega menores de dezoito anos em trabalho noturno, perigoso ou insalubre e nem menores de dezesseis anos, em qualquer trabalho, salvo na condição de aprendiz, a partir dos quatorze anos de idade, em cumprimento ao que determina o inciso V do art. 27 da Lei nº 8.666/93, acrescida pela Lei nº 9.854/99.
- 3. DECLARO**, que nos comprometemo-nos a manter durante a execução do contrato, em compatibilidade com as obrigações assumidas, todas as condições de habilitação e habilitação exigidas na licitação.
- 4. DECLARO**, sob as penas da Lei, para os fins requeridos no inciso III, do artigo 9º da Lei nº 8.666, de 21 de junho de 1993, que não tem em seu quadro societário e funcional, servidores públicos da contratante exercendo funções de gerência, administração ou tomada de decisão, inclusive de membros de Comissões ou servidores do Município de Luís Eduardo Magalhães/BA.
- 5. DECLARO**, sob as penas da Lei, que a proposta apresentada para participar da presente Licitação foi elaborada de maneira independente pelo Licitante e o conteúdo da proposta não foi, no todo ou em parte, direta ou indiretamente, informado, discutido ou recebido de qualquer outro participante potencial ou de fato da presente Licitação, por qualquer meio ou por qualquer pessoa;

**Secretaria Municipal da Fazenda**

Rua José Ramos de Anchieta, nº 187 - Jardim Primavera, Luís Eduardo Magalhães - BA, 47852-016



Prefeitura Municipal  
de **Luís Eduardo Magalhães**

**6. DECLARO**, que os valores apresentados em nossa proposta comercial, estão inclusas todas as despesas, materiais, mão de obra, despesas diretas e indiretas da obra, impostos e contribuições, encargos e obrigações trabalhistas, fretes, taxas, seguros obrigatórios.

**7. DECLARO**, para fins de atendimento ao que consta do edital, que esta empresa tomou conhecimento do Edital e de todas as condições de participação na Licitação e se compromete a cumprir todos os termos do Edital, e a fornecer material de qualidade, sob as penas da Lei.

**8. DECLARO**, para os devidos fins de atendimento ao que consta do edital, que esta empresa, dispõe de equipamentos, materiais, mão de obra especializada, equipe técnica e operacional, com condições para a fiel execução do instrumento contratual.

**9. DECLARO**, está plenamente ciente do teor e da extensão desta declaração unificada e que detenho plenos poderes e informações para firmá-la se responsabilizando pela execução do objeto no prazo do Edital e com preços usuais de mercado.

Cidade, \_\_\_\_\_ de \_\_\_\_\_ de 2022

**Assinatura do Responsável Legal da empresa**

Função do responsável legal

CPF/RG

Carimbo CNPJ DA empresa

**Secretaria Municipal da Fazenda**

Rua José Ramos de Anchieta, nº 187 - Jardim Primavera, Luís Eduardo Magalhães - BA, 47852-016



Prefeitura Municipal  
de **Luís Eduardo Magalhães**

**A N E X O - III**

**PREGÃO ELETRÔNICO Nº 050/2022**  
**PROCESSO ADMINISTRATIVO Nº 292/2022**

**MODELO DE DECLARAÇÃO DE DISPONIBILIDADE DE EQUIPAMENTOS,  
MATERIAIS E EQUIPE TÉCNICA ESPECIALIZADA.**

**(Em papel timbrado da empresa)**

(Razão Social da empresa), inscrita no CNPJ nº, por intermédio de seu representante legal, o Senhor (nome do representante), portador da Cédula de Identidade RG nº e do CPF nº, **DECLARA**, para fins do Processo Administrativo nº 292/2022, Pregão Eletrônico nº 050/2022 que, conforme estabelece o parágrafo 6º do artigo 30, da Lei Federal nº 8.666/93 e suas alterações, dispõe máquinas, equipamentos e equipe técnica especializada, para a execução do objeto do presente processo.

<b>ITEM</b>	<b>DESCRIÇÃO DO EQUIPAMENTO</b>	<b>QUANTIDADE</b>

Por ser a expressão da verdade, firmamos a presente Declaração.

Local e data,

**Assinatura do Responsável Legal da empresa**

Função do responsável legal

CPF/RG

Carimbo CNPJ DA empresa

**Secretaria Municipal da Fazenda**

Rua José Ramos de Anchieta, nº 187 - Jardim Primavera, Luís Eduardo Magalhães - BA, 47852-016



Prefeitura Municipal  
de **Luís Eduardo Magalhães**

**A N E X O - IV**

**PREGÃO ELETRÔNICO Nº 050/2022**

**PROCESSO ADMINISTRATIVO Nº 292/2022**

**MODELO DE DECLARAÇÃO DE CONHECIMENTO TÉCNICO - OPERACIONAL**

Por este, a empresa (razão social) inscrita no CNPJ sob o NºXXXX, com sede na XXX, DECLARA que recebeu todos dos documentos concernentes à licitação, e, quando exigido, de que tomou conhecimento de todas as informações e das condições locais para o cumprimento das obrigações objeto da licitação; em conformidade com o Art. 30 da Lei 8.666/93 e suas Alterações.

Por ser a expressão da verdade, firmamos a presente Declaração.

Local e data,

**Assinatura do Responsável Legal da empresa**

Função do responsável legal

CPF/RG

Carimbo CNPJ DA empresa

**Secretaria Municipal da Fazenda**

Rua José Ramos de Anchieta, nº 187 - Jardim Primavera, Luís Eduardo Magalhães - BA, 47852-016



Prefeitura Municipal  
de **Luís Eduardo Magalhães**

**A N E X O - V**

**MINUTA DO CONTRATO DE PRESTAÇÃO DE SERVIÇOS Nº XXX/2022**

**PREGÃO ELETRÔNICO Nº 050/2022**

**PROCESSO ADMINISTRATIVO Nº 292/2022**

O **MUNICÍPIO DE LUÍS EDUARDO MAGALHÃES - BA**, pessoa jurídica de direito público interno, inscrita no CNPJ/MF sob o nº 04.214.419/0001-05, com sede à Rua Jose Ramos de Anchieta, 187 Bairro Jardim Primavera 47850-000, neste ato representado por seu Prefeito, o senhor **ONDUMAR FERREIRA BORGES JUNIOR**, brasileiro, casado, portador da Carteira de Identidade RG nº 1342764935 SSP/BA, inscrito no CPF sob o nº 043.930.175-01, residente e domiciliado nesta cidade, doravante denominado **CONTRATANTE**, e a **SECRETARIA MUNICIPAL DE SEGURANÇA E TRÂNSITO**, representado neste ato, pelo seu signatário, senhor **JOÃO PAULO ALVES NASCIMENTO**, assistidos juridicamente, pela Procuradoria Geral do Município, através do senhor Procurador **WILTON BARBOSA NOVAES** e, do outro lado, a \_\_\_\_\_, pessoa jurídica de direito privado, inscrita no CNPJ/MF sob o no \_\_\_\_/0001-\_\_, estabelecida à Rua \_\_\_\_\_, no \_\_, Edifício \_\_\_\_\_, \_\_\_\_\_, no Município de \_\_\_\_\_, através de seu Sócio-Gerente, \_\_\_\_\_, portador de cédula de identidade no \_\_\_\_\_ SSP/BA e CPF no \_\_\_\_-\_\_, denominando-se a partir de agora, simplesmente, **CONTRATADA**; firma o presente Contrato, decorrente da homologação da licitação na modalidade de Pregão Eletrônico n.º 050/2022, pelo Prefeito Municipal em \_\_\_\_/\_\_\_\_/\_\_\_\_; sujeitando-se os contratantes à Lei Federal n.º 8.666/93 (com suas modificações), e às cláusulas contratuais abaixo descritas.

**CLÁUSULA PRIMEIRA - DO OBJETO**

O objeto do presente é a **contratação de empresa especializada na implantação do sistema de monitoramento do transporte coletivo através de equipamentos de GPS-sistema de posicionamento global (global positioning-sistem), nos veículos que compõem a frota do SITLEM (sistema de transporte de Luís Eduardo Magalhães), para operação da central de gestão de frota, visando atender às necessidades da Secretaria Municipal de Segurança e Trânsito da Prefeitura Municipal de Luís Eduardo Magalhães/BA**, cuja descrição detalhada bem como as obrigações assumidas pela mesma, consta no processo licitatório na modalidade Pregão Eletrônico nº 050/2022.

Parágrafo Único. O processo, normas, instruções, assim também a proposta da CONTRATADA constante na licitação modalidade Pregão Eletrônico nº 050/2022, passam a fazer parte integrante deste instrumento contratual independente de transcrições.

**Secretaria Municipal da Fazenda**

Rua José Ramos de Anchieta, nº 187 - Jardim Primavera, Luís Eduardo Magalhães - BA, 47852-016



## **CLÁUSULA SEGUNDA - DOS PRAZOS**

Este instrumento vigorará até por **48 (quarenta e oito) meses**, a contar de sua assinatura, devendo ser observado à emissão da ordem de fornecimento pela autoridade competente, para início da execução.

Os prazos poderão ser prorrogados, conforme conveniência das partes, observando-se o disposto no art. 57 da Lei Federal nº 8.666/93.

## **CLÁUSULA TERCEIRA - DO REGIME DE EXECUÇÃO E DAS OBRIGAÇÕES DAS PARTES**

A Prefeitura não se obriga a contratar os serviços do objeto, na sua totalidade, devendo ser executados de acordo com suas necessidades, mediante solicitação previamente formulada, pela unidade interessada.

O presente Contrato subordina-se ao regime de execução de empreitada por preço unitário, sendo dele decorrentes as seguintes obrigações:

### **I - DA CONTRATADA:**

- a) não transferir a outrem ou subcontratar, no todo ou em parte, o presente Contrato;
- b) executar fielmente o contrato avençado, de acordo com as condições previstas, no edital do Pregão Eletrônico nº 050/2022, Termo de Referência, e demais anexos, que fazem parte integrante deste instrumento independente de transcrições, especificações, condições, prazos, locais, proposta ofertada, e, ainda, as normas vigentes, respondendo pelas consequências de sua inexecução total ou parcial ou atraso injustificado;
- c) manter preposto, aceito pela CONTRATANTE, para representá-lo na execução do contrato;
- d) reparar, corrigir, remover, reconstituir ou substituir, às suas expensas, no total ou em parte, o objeto do contrato em que se verificarem vícios, defeitos ou incorreções resultantes da execução ou de materiais empregados;
- e) responder pelos danos causados diretamente à Administração ou a terceiros, em razão de ação ou omissão, decorrentes de culpa ou dolo na execução do contrato, sua ou de seus prepostos, independentemente de outras cominações contratuais ou legais, a que estiver sujeita, não excluindo ou reduzindo essa responsabilidade a fiscalização ou acompanhamento realizado pela CONTRATANTE;
- f) responsabilizar-se pelos salários, transportes, encargos sociais, fiscais, trabalhistas, previdenciários, comerciais e de ordem de classe, indenizações e quaisquer outras que forem devidas no desempenho do objeto do contrato, ficando a CONTRATANTE isenta de qualquer vínculo empregatício com os mesmos;



## Prefeitura Municipal de **Luís Eduardo Magalhães**

- g) manter, durante toda a execução do contrato, em compatibilidade com as obrigações assumidas, todas as condições de habilitação e qualificação exigidas na licitação, em consonância com o disposto no artigo 55, inciso XIII da Lei nº 8.666/93;
- h) prestar esclarecimentos que lhe forem solicitados, atendendo prontamente às eventuais reclamações/ notificações relacionadas com o objeto fornecido;
- i) Disponibilizar os OBJETOS de forma parcelada de acordo com as necessidades do Município de Luís Eduardo Magalhães.
- j) A contratada se responsabilizará pela qualidade, quantidade e segurança dos OBJETOS ofertados, não podendo apresentar deficiências técnicas, assim como pela adequação dos mesmos às exigências do edital de licitação.

### **II- DO CONTRATANTE:**

- a) acompanhar e fiscalizar a execução do contrato por intermédio de servidores especialmente designados conforme determina o artigo 67 caputs, da Lei 8.666/93, bem como o artigo 3º, inciso XXI da Instrução Normativa do Tribunal de Contas dos Municípios do Estado da Bahia.
- b) os representantes da administração acima mencionados anotarão em registro próprio todas as ocorrências relacionadas à execução do contrato, determinando o que for necessário à regularização das faltas ou defeitos observados, nos termos do artigo 67, § 1º da Lei 8.666/93.
- c) as decisões que ultrapassarem a competência do representante serão encaminhadas ao gestor da pasta para as devidas providências, conforme dispõe o artigo 67, § 2º da Lei 8.666/93.
- d) verificar e fiscalizar as condições técnicas da CONTRATADA, visando estabelecer controle de qualidade dos produtos a serem fornecidos.
- e) efetuar o pagamento à CONTRATADA no valor e época estabelecidos na Cláusula quarta.

### **CLÁUSULA QUARTA - DO RECEBIMENTO**

O objeto do presente contrato será recebido pelo CONTRATANTE na forma do disposto no inciso II do art. 73 da Lei Federal n.º 8.666/93, com suas posteriores alterações.

Parágrafo único. Ainda que recebido em caráter definitivo, subsistirá, na forma da lei, a responsabilidade da CONTRATADA pela qualidade, perfeição e especificação do objeto deste contrato.

### **CLÁUSULA QUINTA - DO PREÇO, PAGAMENTO E REVISÃO.**

#### **Secretaria Municipal da Fazenda**

Rua José Ramos de Anchieta, nº 187 - Jardim Primavera, Luís Eduardo Magalhães - BA, 47852-016





## Prefeitura Municipal de **Luís Eduardo Magalhães**

O CONTRATANTE pagará à CONTRATADA pela execução do objeto do presente contrato, a importância estimada de R\$\_\_\_\_\_ (\_\_\_\_\_), fixadas de acordo com o Edital de licitação Pregão Eletrônico nº 050/2022.

O pagamento devido ao contratado será efetuado em até 30 (trinta) dias após o recebimento, mediante apresentação da Nota Fiscal/Fatura, através de crédito em conta, após ter sido devidamente atestada o fornecimento de acordo com as especificações ajustadas.

Antes de efetuar o pagamento será verificada a regularidade do contratado junto aos órgãos fazendários, mediante consulta "online", cujos comprovantes serão anexados ao processo de pagamento.

Os preços poderão ser revistos, nos limites autorizados pelo Governo Federal, quando do aumento nos valores dos materiais, que comprovadamente afetem o equilíbrio físico-financeiro do Contrato, caso em que será celebrado termo aditivo onde se discriminem os novos preços em vigor.

### **CLÁUSULA SEXTA - DAS DOTAÇÕES ORÇAMENTÁRIAS**

As despesas decorrentes deste instrumento de Contrato correrão por conta da Lei Orçamentária do Município de Luís Eduardo Magalhães/BA à conta da seguinte programação:

**ÓRGÃO/UNIDADE:** 02.11.000 SEC. MUN. DE SEGURANÇA, ORDEM PÚBLICA E TRÂNSITO

**PROJETO/ATIVIDADE:** 06.122.038.2061 GESTÃO DAS AÇÕES DA SEC. DE SEGURANÇA, ORDEM PÚBLICA E TRÂNSITO

**FONTE DE RECURSO:** 00 – RECURSOS ORDINÁRIOS

**ELEMENTO DE DESPESA:** 3.3.9.0.39.00.0000 OUTROS SERVIÇOS TERCEIROS – PESSOA JURÍDICA

### **CLÁUSULA SÉTIMA - DA RESCISÃO**

Reconhecidos os direitos da Administração, previstos nos Arts. 77 a 80 da Lei Federal n.º 8.666/93, este Contrato poderá ser rescindido ainda:

I- Pela inadimplência de uma das partes ao pactuado neste termo, de tal forma que não subsistam condições para a continuidade dele;

II- Pela superveniência de eventos que impeçam ou tornem inconveniente o prosseguimento de sua execução.

**Secretaria Municipal da Fazenda**

Rua José Ramos de Anchieta, nº 187 - Jardim Primavera, Luís Eduardo Magalhães - BA, 47852-016



## Prefeitura Municipal de **Luís Eduardo Magalhães**

§ 1o. Mediante simples aviso extrajudicial, com antecedência mínima de 30 (trinta) dias, poderá haver a rescisão unilateral deste instrumento, reduzida a termo no processo, precedida de autorização escrita e fundamentada do Prefeito Municipal, desde que haja conveniência administrativa e relevante interesse público, na forma estabelecida no art. 79, §§ 1º e 2º, da Lei Federal n.º 8.666/93.

§ 2o. Poderá, também, ocorrer a rescisão amigável deste contrato, por acordo entre as partes, precedida de autorização escrita e fundamentada do Prefeito Municipal, desde que haja conveniência administrativa, na forma estabelecida pelo art. 79, inciso II e § 1º, da Lei Federal n.º 8.666/93.

### **CLÁUSULA OITAVA - DAS SANÇÕES ADMINISTRATIVAS**

Serão aplicadas à CONTRATADA as sanções administrativas em caso de descumprimento das obrigações assumidas perante o CONTRATANTE na forma estabelecida a seguir:

1.1. Constituem ilícitos administrativos as condutas previstas na Lei Federal n.º 8.666/93, sujeitando-se os infratores às cominações legais, garantida a prévia e ampla defesa em processo administrativo.

1.2. Para a aplicação das penalidades previstas serão levadas em conta a natureza e a gravidade da falta, os prejuízos dela advindos para a Administração Pública e a reincidência na prática do ato, por força do art. 87 da Lei Federal n.º 8666/93, conforme discriminado a seguir:

1.2.1. Advertência escrita, com o intuito de registrar o comportamento inadequado do Licitante e/ou Contratada, sendo cabível apenas em falhas leves que não acarretem prejuízos graves ao Município.

1.2.2. A inexecução total ou parcial do contrato, inclusive por atraso injustificado na execução do contrato, sujeitará a Contratada a multas, que serão graduadas de acordo com a gravidade da infração, obedecidos os seguintes critérios:

a) multa indenizatória de 10% (dez por cento) sobre o valor total do contrato quando rescindir, sem justificativa, o contrato de fornecimento objeto da presente Licitação.

### **CLÁUSULA NONA - DA FISCALIZAÇÃO**

No curso da execução do fornecimento, caberá ao CONTRATANTE, o direito de fiscalizar a fiel observância das disposições contratuais, promovendo a aferição qualitativa dos materiais entregues, sem prejuízo da fiscalização exercida pela CONTRATADA.

§ 1o. O acompanhamento e fiscalização da execução deste contrato serão realizados pelo (a) Servidor (a) \_\_\_\_\_, Matrícula \_\_\_\_, lotado (a)



Prefeitura Municipal  
de **Luís Eduardo Magalhães**

na Secretaria Municipal de \_\_\_\_\_, designado (a) Gestor Operacional do referido contrato.

§ 2o. A fiscalização exercida pelo CONTRATANTE não implica em corresponsabilidade sua ou do responsável pelo acompanhamento do contrato, não excluindo nem reduzindo a responsabilidade da CONTRATADA, inclusive por danos que possam ser causados ao CONTRATANTE ou a terceiros, por qualquer irregularidade decorrente de culpa ou dolo da CONTRATADA na execução do contrato.

**CLÁUSULA DÉCIMA - DO FORO**

Para todas as questões oriundas do presente contrato, será competente o foro da Comarca de Luís Eduardo Magalhães/BA, com exclusão de qualquer outro, por mais privilegiado que seja.

E por assim estarem de acordo, ajustados e contratados, após lido e achado conforme, as partes a seguir firmam o presente contrato em 3 (três) vias de igual teor e forma, para um só efeito, na presença das 2 (duas) testemunhas abaixo-assinadas, para que produza todos os efeitos legais e resultantes de direito.

Luís Eduardo Magalhães/BA, \_\_ de \_\_\_\_\_ de 2022.

**ONDUMAR FERREIRA BORGES JUNIOR**

Prefeito Municipal

**CONTRATANTE**

**JOÃO PAULO ALVES NASCIMENTO**

Secretária Municipal de Segurança e Trânsito

**WILTON BARBOSA NOVAES**

Procurador Geral do Município

XXXXXXXXXX

**CONTRATADA**

<b>TESTEMUNHA 01:</b> Nome: CPF:	<b>TESTEMUNHA 01:</b> Nome: CPF:
--	--

**Secretaria Municipal da Fazenda**

Rua José Ramos de Anchieta, nº 187 - Jardim Primavera, Luís Eduardo Magalhães - BA, 47852-016



Prefeitura Municipal  
de **Luís Eduardo Magalhães**

# **ANEXO - VII**

# **TERMO DE REFERÊNCIA**

**Secretaria Municipal da Fazenda**

Rua José Ramos de Anchieta, nº 187 - Jardim Primavera, Luís Eduardo Magalhães - BA, 47852-016



**TERMO DE REFERÊNCIA**  
**SECRETARIA MUNICIPAL DE SEGURANÇA E TRÂNSITO**

**1. DO FUNDAMENTO LEGAL**

---

- 1.1. Lei Federal nº. 8.666/93, atualizada, institui normas para licitações e contratos da Administração Pública e dá outras providências;
- 1.2. Lei Federal nº. 10.520 de 17/07/2002, que instituiu modalidade de licitação denominada pregão, para aquisição de bens e serviços comuns, e dá outras providências;
- 1.3. Lei Municipal nº 988/2021, 06 de dezembro de 2021, que Regulamenta o Sistema de Transporte de Luís Eduardo Magalhães/BA.

**2. DO OBJETO**

---

2.1. O presente Termo de Referência tem por objeto a CONTRATAÇÃO DE EMPRESA ESPECIALIZADA NA IMPLANTAÇÃO DO SISTEMA DE MONITORAMENTO DO TRANSPORTE COLETIVO ATRAVÉS DE EQUIPAMENTOS DE GPS-SISTEMA DE POSICIONAMENTO GLOBAL (GLOBAL POSITIONING-SYSTEM), NOS VEÍCULOS QUE COMPÕEM A FROTA DO SITLEM (SISTEMA DE TRANSPORTE DE LUIS EDUARDO MAGALHAES), PARA OPERAÇÃO DA CENTRAL DE GESTÃO DE FROTA, VISANDO ATENDER ÀS NECESSIDADES DA SECRETARIA MUNICIPAL DE SEGURANÇA E TRÂNSITO DA PREFEITURA MUNICIPAL DE LUÍS EDUARDO MAGALHÃES/BA, DE ACORDO COM AS ESPECIFICAÇÕES CONSTANTES DESTES DOCUMENTOS.

**3. DA JUSTIFICATIVA PARA CONTRATAÇÃO**

---

**Secretaria Municipal de Segurança e Trânsito**

Rua Eneclino Alves da Paixão, nº 4240 - Santa Cruz, Luís Eduardo Magalhães - BA, 47855-244



## Prefeitura Municipal de **Luís Eduardo Magalhães**

3.1. A presente contratação está fundamentada na necessidade de uma melhor gestão, controle e sistematização do Sistema de Transporte Coletivo no Município, com escopo de atualizá-lo, modernizá-lo e torná-lo eficiente, especialmente nos aspectos relacionados ao fortalecimento dos instrumentos públicos de gestão, controle, transparência e fiscalização dos serviços, de forma a atender plenamente aos princípios constitucionais e os da Política Nacional de Mobilidade Urbana, bem como suas diretrizes e seus objetivos, oferecendo, assim, serviços dignos à população luiseduardense.

3.2. Vale registrar que, o monitoramento e gerenciamento da frota de transporte de passageiros frente à necessidade de monitorar e fiscalizar o transporte coletivo de passageiros. Com o monitoramento e gerenciamento da frota de transporte de passageiros o órgão fará a gestão da sua frota em tempo real, garantindo uma operação com mais eficiência através de uma plataforma completa que integra soluções vitais para o transporte urbano, possibilitando:

- Monitoramento em tempo real de linhas e veículos;
- Histórico de posicionamento de cada veículo em operação;
- Maior controle em tempo real dos veículos, paradas, controle de horários e previsão de atendimento aos pontos de parada;
- Maior controle das informações vitais para tomada de decisões em ações operacionais;
- Mais eficiência operação do transporte público do SITLEM (SISTEMA DE TRANSPORTE DE LUIS EDUARDO MAGALHAES)
- Interface moderna e intuitiva, através de telas pensadas para facilitar o dia a dia do CCO, possibilita o controle de mais veículos por operador, otimizando tempo para análises das linhas e tratamento dos problemas com mais agilidade. Integração com diversas soluções integra dados de telemetria, bilhetagem e plataforma de planejamento, se tornando assim um ponto vital para a gestão da sua frota.

3.3. Assim sendo, compete ao Município, por meio da Secretaria de Segurança e Trânsito, dar efetividade a fiscalização.

3.4. Além disso, a contratação de tal objeto visa suprir a necessidade de um controle mais

### **Secretaria Municipal de Segurança e Trânsito**

Rua Eneidino Alves da Paixão, nº 4240 - Santa Cruz, Luís Eduardo Magalhães - BA, 47855-244



## Prefeitura Municipal de **Luís Eduardo Magalhães**

efetivo das rotas realizadas durante as atividades dos veículos, como também auxiliar na identificação e prevenção de roubos, furtos, acidentes, infrações e multas de trânsito, de outra feita, o objeto em questão visará também o aumentar a produtividade, a eficiência, a economicidade e principalmente a fiscalização do Sistema de Transporte Coletivo no Município.

### 4. DOS RECURSOS ORÇAMENTÁRIOS

---

4.1. As despesas para custear o objeto deste Termo correrão por conta da seguinte dotação orçamentária:

ÓRGÃO/UNIDADE: 02.11.000 SEC. MUN. DE SEGURANÇA, ORDEM PÚBLICA E TRÂNSITO

PROJETO/ATIVIDADE: 06.122.038.2061 GESTÃO DAS AÇÕES DA SEC. DE SEGURANÇA, ORDEM PÚBLICA E TRÂNSITO

FONTE DE RECURSO: 00 - RECURSOS ORDINÁRIOS

ELEMENTO DE DESPESA: 3.3.9.0.39.00.0000 OUTROS SERVIÇOS TERCEIROS - PESSOA JURÍDICA

### 5. DAS ESPECIFICAÇÕES E QUANTITATIVOS

---

Produto	Unidade	Qtd.	Valor unitário	Mensalidade
Sistema de Monitoramento e Gestão de Frotas, software e arquitetura de servidores da aplicação do sistema.	Licença	22	R\$ 278,00	R\$ 6.116,00
Equipamentos embarcados ALV (Automatic Vehicle Location - Localização Automática dos Veículos).	Licença	22	R\$ 107,33	R\$ 2.361,33

### Secretaria Municipal de Segurança e Trânsito

Rua Eneclino Alves da Paixão, nº 4240 - Santa Cruz, Luís Eduardo Magalhães - BA, 47855-244





## Prefeitura Municipal de **Luís Eduardo Magalhães**

Equipamentos para Pontos de Embarque e Desembarque PMV (Painel de Mensagens Variáveis	Licença	5	R\$ 1.250,00	R\$ 6.250,00
<b>TOTAL MENSAL</b>				<b>R\$ 14.727,33</b>
<b>TOTAL PARA 48 MESES</b>				<b>R\$ 706.911,84</b>

5.1. Os valores acima incluem a prestação do software como serviço, suporte, manutenção e atualizações. Qualquer customização dos softwares, ajustes de integrações com outros sistemas e equipamentos deverá ser demandada para avaliações técnicas e comerciais.

5.2. No valor estão inclusos todos os custos para total execução do objeto, incluindo todos os insumos, impostos e taxas, despesas com transporte e outras despesas necessárias ao cumprimento integral do objeto deste Termo de Referência.

## 6. DAS CONDIÇÕES ESPECÍFICAS PARA EXECUÇÃO DO SERVIÇO

---

### 6.1. TREINAMENTO

6.1.1. Deverá ser apresentado o SIT-LEM, um programa de treinamento a ser aplicado às equipes de operação do SIT-LEM e das empresas operadoras, objetivando a plena competência técnica e autônoma na operação e manutenção da tecnologia embarcada.

A Empresa realizará inspeções nas empresas operadoras com o objetivo de acompanhar a efetiva implantação do programa de treinamento.

O treinamento poderá ser desenvolvido nas dependências do fornecedor do adquirente ou da SIT-LEM, desde que previamente acordado deverá ser ministrado em duas etapas a saber:

- Teórica: Etapa onde será apresentada a configuração detalhada do sistema, definições de todas as funções dos periféricos e interpretação dos manuais técnicos fornecidos.
- Prática: Etapa onde se pretende assimilar os conceitos, fundamentos e procedimentos de operação e manutenção de cada um dos equipamentos de tecnologia embarcada. Os equipamentos utilizados durante o treinamento prático deverão ser similares ao que

### **Secretaria Municipal de Segurança e Trânsito**

Rua Enefino Alves da Paixão, nº 4240 - Santa Cruz, Luís Eduardo Magalhães - BA, 47855-244



serão instalados nos veículos.

6.1.2. Deverão ser fornecidos manuais e apostilas necessárias ao pleno acompanhamento dos treinados.

## **6.2 SISTEMA DE MONITORAMENTO E GESTÃO OPERACIONAL**

6.2.1. Este item aborda os sistemas que serão responsáveis pela gestão do Sistema de Transporte, que serão revertidos ao Poder Concedente, na extinção da concessão. Os objetivos centrais dos sistemas são:

- Oferecer um transporte público e coletivo de qualidade aos cidadãos, competitivo frente a outros tipos de transportes, por sua pontualidade, regularidade, segurança e velocidade;
- Manter o transporte público e coletivo eficiente, frente aos custos operacionais incorridos, as receitas geradas e subsídios recebidos.

6.2.2. Dentre as estâncias presentes, destacam-se:

- Gestor do Transporte Urbano Público
- Gestor da Oferta
- Coordenador da Oferta
- Provedor de Recursos
- Executor Operacional
- Espaço Embarcado
- Usuários
- Agentes Externos Correlatos

### **6.2.3. Gestor do Transporte Urbano Público**

- Responsável pela visão e administração globais do sistema, ao realizar análises sobre as informações disponíveis, identificando pontos de deficiência que possam ser ajustados.
- Avalia ainda a evolução de indicadores e métricas sobre o Sistema de Transporte,



fiscaliza e determina ações para alcançar e manter nível de qualidade aceitável.

- Desenvolve o planejamento da rede de transporte e seus detalhamentos. É responsável pela arrecadação e remuneração do Sistema de Transporte, incluindo operadores, prestadores de serviços e organismos integrados - Tais como os operadores de transporte metropolitano. Promove estudos sobre a operação e ações de longo prazo que impactem no arranjo operacional, bem como faz a interface com todas as instâncias para o ajuste operacional, onde capta suas percepções com relação ao transporte. Realiza o relacionamento institucional com outras instâncias que interagem com o sistema de transporte urbano público.

#### **6.2.4. Gerador da Oferta**

- Deve elaborar as ordens de serviços operacionais que corresponderão ao planejamento operacional diário sobre o qual coordenadores de oferta e/ou provedores de recursos deverão trabalhar. Tal planejamento deve assentar-se nas métricas colhidas pelo regulador, de maneira a prover um serviço normalizado, de valor agregado perceptível aos cidadãos e eficiente economicamente.

#### **6.2.5. Coordenador da Oferta**

- Responsável por consolidar as informações de um conjunto de Provedores de Recursos e Geradores da Oferta em uma região, ou conjunto de linhas, de maneira a disponibilizar a oferta do serviço de maneira ótima em uma área de atuação. Isso implica ajustar a oferta dos provedores de recursos para os serviços buscando assegurar que tal oferta de recursos corresponda ao melhor possível na área.

#### **6.2.6. Provedor de Recursos**

- Responsável pela gestão da frota e da tripulação, bem como pela realização do controle da liberação dos micro-ônibus em condição de operação e disponibilização de tripulação capacitada, para a oferta do serviço programado, ou que se pode alcançar, de acordo com limitações legais.

#### **6.2.7. Regulador**



## Prefeitura Municipal de **Luís Eduardo Magalhães**

- Instância que verifica a operação no decorrer das suas ações e determina alterações operacionais dentro de um dia, a partir de um planejamento prévio e situações de exceção com o realizado. Assim, determina como os recursos podem ser rearranjados de regularidade, pontualidade e cumprimento de viagens, eventualmente realizando comunicação com a tripulação ou agentes no espaço embarcado ou em campo, para orientações de atuação referente às viagens.

### **6.2.8. Controlador**

- Instância que controla o Transporte, identificando tendências, divergências crônicas e contrapondo operações realizadas e programada. Responsável por fornecer ao Gestor de Oferta os parâmetros necessários de ajustes em programações anteriores, para que possam superar divergências no sistema de normalizador os indicadores observados para prestação de um serviço de alto valor agregador e eficiente em custo ao sistema de transporte. Responsável ainda por tratar as ocorrências mais críticas e encontrar solução, seja através de ação própria ou a interação de agentes externos correlatos.

### **6.2.9. Espaço Embarcado**

- Nessa instância são reportadas situações de campo ligadas a operação, tais como: Problemas com os veículos, problemas de vias de circulação, início de operação com recursos alocados, enfim todas as informações que abstenção os registros para o uso das instâncias operacionais e reguladoras, que por sua vez quando necessário, formulam e transmitem as orientações para os atores operacionais da regulação em campo.

### **6.2.10. Usuários e Agentes Externos Correlatos**

- Atores que utilizaram o Sistema e/ou possuem a participação cooperativa na gestão do sistema, pela contribuição voluntária de informações relevantes, ou parcerias em instâncias complementares que forneçam o acesso a dados que contribuem para a realização dos objetivos da gestão do transporte.
- A arquitetura da solução proposta visa maximizar a performance da comunicação entre os diversos elementos sistemáticos e tecnológicos. Levando em consideração a grande

## **Secretaria Municipal de Segurança e Trânsito**

Rua Eneidino Alves da Paixão, nº 4240 - Santa Cruz, Luís Eduardo Magalhães - BA, 47855-244



quantidade de informação que um sistema deste porte deve armazenar, transmitir e processar, é fundamental que o desempenho da plataforma seja uma preocupação constante, assim como a facilidade de manutenção e escalabilidade, possibilitando evoluções futuras e confiáveis.

- Com o objetivo de visualizar as características acima a organização da solução deve ser constituída conforme a figura abaixo:



Figura – Camada do Sistema de Monitoramento e Gestão Operacional.

### **6.3 ARQUITETURA DO SISTEMA DE MONITORAMENTO E GESTÃO OPERACIONAL**

6.3.1. A solução deverá prever a transmissão de dados, a qual será responsável por oferecer todo processo de transmissão de dados oriundos do veículo ao centro de operação, enquanto o mesmo se encontra em viagem.

### **6.4 REQUISITOS DA COMUNICAÇÃO**

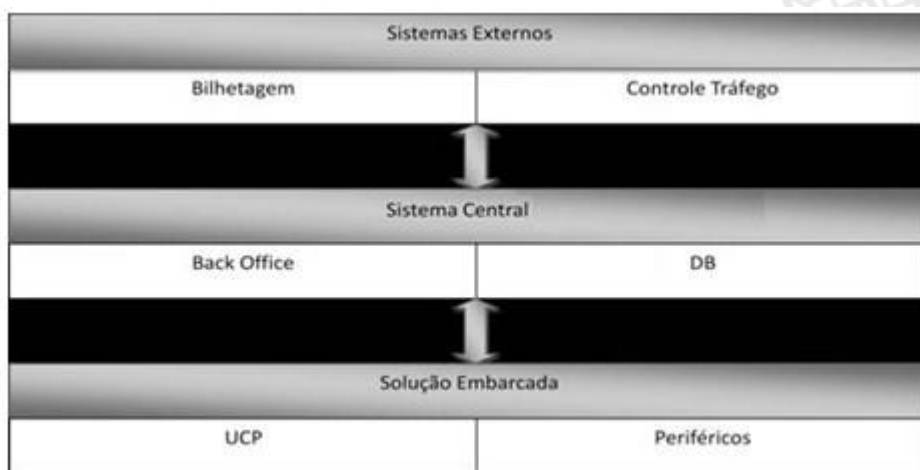
6.4.1. Essa solução será responsável por criar um canal de comunicação entre o equipamento embarcado e o Sistema de Monitoramento e Gestão Operacional (SMGO), devendo possuir minimamente

- Posicionamento georeferenciado;

#### **Secretaria Municipal de Segurança e Trânsito**

Rua Enedino Alves da Paixão, nº 4240 - Santa Cruz, Luís Eduardo Magalhães - BA, 47855-244





## Prefeitura Municipal de **Luís Eduardo Magalhães**

- Prover condições mínimas que permitam a interação entre o Central de Controle Operacional (CCO) e o motorista;
- Deve garantir que as informações trafegadas estão suportadas por um protocolo de segurança, criptografia e algoritmos de segurança, provendo a confidencialidade e inviolabilidade dos dados;
- Permitir atualizações remotas provindas do CCO;
- Possibilitar o envio automático de comandos, sem intervenção do operador;
- Deve ser mantida a captação e envio de dados pela Unidade Central de Processamentos (UCP) por 60 minutos, mesmo com o carro desligado (exceto em caso de manutenção). Após esse tempo, as funcionalidades de captação de imagens e comunicação de voz e texto devem permanecer ativas, para os veículos que estiverem desligados fora da garagem e podem ser desligadas para os veículos que estiverem dentro das garagens.
- A solução deverá prover duas categorias de dados a serem tratadas pelo espaço embarcado, sendo uma delas focadas em estratégias distintas de comunicação, são elas:
  - Categoria 1 – Posicionamento e comunicação com o Sistema de Monitoramento e Gestão Operacional;
  - Categoria 2 – Dados de Operação.

6.4.2. A Categoria 1, contempla dados dos quais precisam que sua transmissão para o SMGO seja realizada em tempo real. A solução deverá prover um protocolo de comunicação que suporte pacotes de posicionamento e interação com o SMGO, de tal modo que garanta que o processo seja realizado com agilidade e menos sujeito a indisponibilidades da rede de dados. A solução deverá contemplar as características funcionais mínimas relacionadas abaixo:

- Em intervalos pré configurados, deverá notificar ao SMGO seu geoposicionamento atual;
- Deverá transmitir informações de entradas e saídas de terminais, garagens, cercas eletrônicas e pontos notáveis pré-configurados;
- Transmitir as mensagens enviadas pelo motorista em tempo real ao SMGO;

### **Secretaria Municipal de Segurança e Trânsito**

Rua Enefino Alves da Paixão, nº 4240 - Santa Cruz, Luís Eduardo Magalhães - BA, 47855-244



## Prefeitura Municipal de **Luís Eduardo Magalhães**

- Deverá garantir que os pacotes que não foram transmitidos em tempo real, independente da causa, sejam armazenados totalmente em disco até que sua conexão seja reestabelecida (bufferização);
- Os dados devem ser transmitidos em redes privadas, criptografados e com o grau de segurança necessário a esse tipo de comunicação de dados;
- Quando solicitadas, imagens das câmeras do sistema de Circuito Fechado de Televisão (CFTV) embarcado deverão ser transmitidas ao SMGO, conforme disponibilidade de rede de dados disponível no local do veículo;
- Comunicação por voz entre CCO e Tripulação;
- Dados telemétricos dos veículos.

6.4.3. A Categoria 2, contempla informações relacionadas à operação, mas que não necessitam de comunicação em tempo real, pois sofrem pouca alteração durante uma operação rotineira.

A solução deverá contemplar minimamente as interfaces abaixo:

- Mapa da cidade de Luís Eduardo Magalhães;
- Informações sobre as linhas;
- Itinerários, cercas eletrônicas, pontos, paradas e terminais;
- Tabela dos motoristas;
- Vídeos do Sistema interno de Circuito Fechado de Televisão (CFTV) marcados por eventos automáticos ou manuais.
- É importante destacar que as duas categorias constituem insumos necessários para o correto funcionamento dos equipamentos embarcados, em particular às transmissões de informações aos usuários (anúncio visual e sonoro de próxima parada); ao terminal de dados do motorista e integrações com outros dispositivos embarcados.

## **6.5 REQUISITOS TÉCNICOS**

---

6.5.1. O sistema deverá atender aos seguintes requisitos técnicos:

### **Secretaria Municipal de Segurança e Trânsito**

Rua Enefino Alves da Paixão, nº 4240 - Santa Cruz, Luís Eduardo Magalhães - BA, 47855-244





**a) Alta Disponibilidade**

- O sistema deve estar disponível em regime 24 / 7 / 365 (vinte e quatro horas, sete dias por semana em trezentos e sessenta e cinco dias no ano), exceto em caso de paradas programadas para manutenção. A fim de garantir essa alta disponibilidade, mesmo em caso de falhas é necessário tanto a infraestrutura quanto os componentes de *software* sejam disponibilizados de forma redundante. O processamento das mensagens recebidas dos equipamentos embarcados devem ser feitos por um servidor, garantindo que em caso de falha não exista risco de perda de informações.
- Devido à natureza da solução podem ocorrer picos de processamento, como no caso de falhas de operadoras de telefonia que levem a um armazenamento de mensagens nos equipamentos embarcados e posterior envio ao servidor quando a situação for regularizada. Esse cenário se torna especialmente crítico quando levamos em conta que cada equipamento embarcado deve se comunicar com o servidor em média a cada 10 segundos.
- Isso exige que mecanismos de escalabilidade sejam disponibilizados pelo hardware e pelo software, que devem ser capazes de se adaptar a essas necessidades instanciando automaticamente novos servidores através de controle de adição automática de recursos computacionais, disponibilizados em um ambiente de nuvem (“cloud”).

**b) Tolerância a falhas**

- A integração dos equipamentos embarcados com o SMGO deve ser feita de modo que não exista risco de perda de informações que mesmo em casos de pico de processamento não haja uma degradação generalizada na performance da solução.
- Para isso devem ser utilizados mecanismos de filas com processamento assíncrono ou técnicas semelhantes.
- Essa arquitetura visa ainda garantir que nos casos de pico de processamento, novos



## Prefeitura Municipal de **Luís Eduardo Magalhães**

servidores sejam instanciados através de mecanismos de auto scaling (recurso que permite que as organizações aumentem ou diminuam automaticamente serviços em nuvem), podendo assim realizar um balanceamento de carga entre todos os servidores virtuais ou físicos ativos.

- A solução deverá ser certificada pelo SIT-LEM ou Secretaria de Segurança, Ordem Pública e Trânsito, afim de avaliar as funcionalidades do software e integridade na transmissão dos dados, com certificação válida pelo período de 24 (vinte e quatro) meses mesmo se existirem versões de atualização ou correção de erros nos sistemas implantados.

### **c) Monitoramento e Infraestrutura**

c.1. Ainda visando à alta disponibilidade do sistema é necessária a disponibilização de ferramentas de monitoramento que possibilitem um acompanhamento ativo dos principais pontos de falha do sistema, através de *dashboards* (painéis de controle) que permitem monitorar questões como descrito abaixo, não se restringindo a:

- Qualidade do sinal das operadoras de telefonia;
- Áreas de sombra de comunicação do equipamento embarcado;
- Comunicação do equipamento embarcado em cada veículo;
- Disponibilidade e performance da rede;
- Processamento do uso de memória e de disco em cada servidor;
- Performance do Banco de Dados;
- Monitoramento das linhas.

### **d) Teste e Homologação**

d.1. Testes de carga devem ser executados utilizando mecanismos de replicação do fluxo de dados de integração da produção, garantindo assim um ambiente o mais próximo possível do cenário real de utilização da solução.

## **Secretaria Municipal de Segurança e Trânsito**

Rua Enefino Alves da Paixão, nº 4240 - Santa Cruz, Luís Eduardo Magalhães - BA, 47855-244



## Prefeitura Municipal de **Luís Eduardo Magalhães**

d.2. Os testes de escalabilidade da solução e garantia deverão ser realizados a partir de uma massa de testes que simule todos os veículos comunicando-se a cada 10 (dez) segundos, simultaneamente. A base de dados deverá ter pelo menos informações referentes a dois meses de produção. A solução será considerada validada se conseguir processar todas as mensagens enviadas por segundo sem perda de performance.

d.3. Os testes de integridade de dados deverão simular problemas em todos os pontos de falhas, tais como:

- Falha na comunicação durante mais de 1 hora;
- Falha de rede dentro do Centro de Controle Operacional;
- Falha de servidores.

d.4. Todos os testes deverão ser monitoráveis pela infraestrutura descrita no item acima.

### **e) Treinamentos**

- Deverá ser apresentado ao SIT-LEM um programa de treinamento a ser aplicado às diferentes equipes do SIT-LEM – Operação, Planejamento, Gestão, TI e Operadoras – Objetivando a plena competência técnica e autônoma na operação e manutenção de todas as telas, módulos, subsistemas, interface e softwares do SMGO.
- O treinamento poderá ser desenvolvido nas dependências do fornecedor do sistema, ou do SIT-LEM, desde que previamente acordado. Deverá ser ministrado em duas etapas: teórica e prática.
- O programa de treinamento deve contemplar cronograma, infraestrutura, manuais e apostilas necessários ao pleno acompanhamento dos treinados, e será previamente aprovado pelo SIT-LEM.

### **f) Aplicativos**

- Todos os programas, adequações ou aplicativos escritos especificamente para o SMGO do SIT-LEM, deverão ser entregues em forma de garantia (escrow), juntamente com a respectiva documentação e códigos fonte, propiciando ao SIT-LEM autonomia técnica e segurança para a manutenção dos mesmos. A conta de

## **Secretaria Municipal de Segurança e Trânsito**

Rua Enedino Alves da Paixão, nº 4240 - Santa Cruz, Luís Eduardo Magalhães - BA, 47855-244



garantia é de responsabilidade do Fornecedor do SMGO.

## 6.6 REQUISITOS FUNCIONAIS

---

6.6.1. Pode ser dividida em 4 (quatro) grandes módulos funcionais

- I) Recebimento;
- II) Recebimento Embarcado;
- III) Envio SMGO;
- IV) Monitoramento.

6.6.2. Cada um destes módulos é responsável por funcionalidades inerentes a aspectos de sua respectiva sessão, portanto cada qual sendo designado para manter e controlar apenas operações abrigadas em sua fronteira. A seguir um breve resumo de cada uma delas.

Módulo	Descrição
Recebimento - SMGO	Responsável por receber do SMGO informações que devem ser encaminhadas à solução embarcada. Também assegura a autenticidade dos pacotes recebidos.
Recebimento - Embarcado	Responsável por receber arquivos da solução embarcada, seja da UCP ou das câmeras de monitoramento.
Envio - SMGO 652	Envia ao SMGO os dados recebidos da solução embarcada, como arquivos de operações, log e/ou arquivos da mídia.
Monitoramento	Possibilita ao operador do sistema visualizar de forma gráfica e remota indicadores de transmissão e demais



	informações que permitem um monitoramento adequado, exibindo alertas visuais sobre possíveis problemas no sistema.
--	--

6.6.3. Abaixo são descritos todos os requisitos necessários para entendimento da solução proposta, separados pelos módulos funcionais previamente expostos.

**a) Recebimento – SMGO**

- Deve estar apto a receber dados da central SMGO de forma automatizada, sem a necessidade de intervenção manual de um operador;
- Garantir por meio de assinatura digital ou no mínimo checagem de redundância cíclica (CRC), a autenticidade e integridade das informações recebidas;
- A troca de informações deve basear-se em protocolo seguro de transmissão de dados, com uso de criptografia padrão de mercado para assegurar a confidencialidade dos dados;
- Ser capaz de receber e armazenar dados de operação do transporte como, escalas, rotas, informações sobre a linha, pontos e cercas eletrônicas, dentre outros;
- Ter capacidade para recebimento de forma automatizada, novas versões de aplicativos relacionados à solução embarcada;
- Informar ao SMGO sobre o recebimento de informações, desta forma possibilitando monitoramento pelo CCO (garantia de recebimento)

**b) Recebimento Embarcado**

- Sistema deve estar apto a receber arquivos da solução embarcada;
- Deve garantir a autenticidade dos dados recebidos por intermédio de verificação de assinaturas digitais;
- Opcionalmente, o título de configuração, deve suportar o recebimento de arquivos e dados criptografados, a fim de assegurar a confidencialidade da informação;



## Prefeitura Municipal de **Luís Eduardo Magalhães**

- Possibilitar o recebimento de arquivos de vídeos e/ou imagens oriundas do circuito interno de TV;
- Deve ser implementado um protocolo de troca de informações com as seguintes características:
  - Baseado em padrão de mercado (https / TCP-IP socket) que garanta recebimento dos pacotes;
  - Deve ter foco no desempenho da transmissão de dados;
  - Possibilitar, em caso de queda de transmissão no decorrer de uma determinada comunicação, a retomada do envio de arquivos de forma que não seja preciso reenviar dados previamente despachados, ou seja, caso haja falha na comunicação de um arquivo, o sistema deve estar apto a continuar o processo a partir do offset já comunicado.

### c) Envio SMGO

- Sistema deve possibilitar o envio de dados, de forma automática e sem intervenção direta do Operador, ao SMGO, operado através do CCO;
- Deve haver garantia de envio / recebimento, desta forma assegurando que as informações foram devidamente entregues ao destino final;
- Garantir a autenticidade e integridade da troca de informações;
- Opcionalmente, a título de configuração, deve suportar o envio de arquivos e dados criptografados, a fim de assegurar a confidencialidade da informação.

### d) Monitoramento

- Sistema deve permitir aos operadores a realização do monitoramento de todos os módulos funcionais.
- Deve exibir de forma gráfica e por meio de gráficos a situação geral da garagem e/ou do terminal, informando a quantidade de carros em comunicação no momento, veículos sem comunicação em determinado período, dentre outros;

## **Secretaria Municipal de Segurança e Trânsito**

Rua Eneidino Alves da Paixão, nº 4240 - Santa Cruz, Luís Eduardo Magalhães - BA, 47855-244





- Exibir e armazenar indicadores de comunicação, possibilitando a visualização da performance da transmissão de dados e possível necessidade de manutenção preventiva;
- Possibilitar a configuração de alertas, que serão exibidas em telas de monitoramento com definições de cores diferenciadas pela criticidade do mesmo;
- Os alertas devem ser configurados em no mínimo 3 (três) níveis de criticidade, sendo alta, média e baixa;
- O sistema deve prever o envio de e-mails ou SMS de alertas críticos para um grupo de operadores ou um operador;
- O não atendimento de alertas em determinado período de tempo pode aumentar a criticidade de um ou mais alertas;
- O monitoramento deve estar previsto para visualização dos seguintes modelos:
  - Estações de trabalho;
  - Painéis: Formato para visualização em grandes monitores ou TV de 40'' polegadas ou mais;
  - Mobile: Dispositivos Smartphone, compatíveis com tecnologias iOs, Android e opcionalmente, Windows Phone;

## **7. MÓDULOS DO SISTEMA DE MONITORAMENTO E GESTÃO OPERACIONAL**

---

7.1. O SMGO, composto por módulos / aplicativo, se apresenta como o principal responsável pela realização do planejamento, operação e controle, servindo como elo entre o CCO e os operadores, agente externos e equipamentos embarcados.

7.2. Este capítulo contempla todas as funcionalidades necessárias ao planejamento e operação, observando as diversas experiências internacionais com rígidos processos de Controle de Frota e Gestão do Sistema de Transporte, sendo possíveis de implantação modular e escalável,





## Prefeitura Municipal de **Luís Eduardo Magalhães**

permitindo que todas as atividades relativas ao sistema sejam realizadas por meio de uma única ferramenta, seja no âmbito gerencial ou operacional.

7.3. O SMGO pode ser agrupado em 8 (oito) áreas de concentração:

- **Base de Dados** - responsável por centralizar o registro de todas as informações do SMGO, incluindo unificação de informações comuns aos diversos subsistemas;
- **Conversor de protocolo** - responsável por centralizar e padronizar a comunicação entre os equipamentos embarcados e a base de dados do SMGO;
- **Planejamento** - responsável por todas as atividades relacionadas ao planejamento da rede e dos serviços de transporte;
- **Operação** - responsável pela execução das atividades operacionais e regulagens de nível mais corriqueiro;
- **Controle** - responsável pelo tratamento de divergências, observação de comportamentos fora do planejado recorrentemente e realimentação ao planejamento com insumos de verificação;
- **Gestão Contratual** - responsável pela avaliação de atendimento aos indicadores contratuais da operação do sistema e respectivo processamento para fins de remuneração e serviços prestados;
- **Integração com Sistemas Externos** - responsável por padronizar e realizar a comunicação com sistemas externos; e
- **Informação e Comunicação com o Usuário** - responsável por informar os usuários do transporte sobre os serviços prestados, bem como tratar e esclarecer ocorrências ligadas a ele.

7.4. Dado o volume de dados necessários para o exercício dessas funções, justifica-se o apoio dessas atividades por um Sistema de Informação dedicado ao CCO, alinhado ao conceito de Sistemas Inteligentes de Transporte. Esse deve, portanto apresentar módulos e funções correspondentes a cada um dos grupos apresentados, os quais estão detalhados a seguir. Todas

### **Secretaria Municipal de Segurança e Trânsito**

Rua Eneidino Alves da Paixão, nº 4240 - Santa Cruz, Luís Eduardo Magalhães - BA, 47855-244



## Prefeitura Municipal de **Luís Eduardo Magalhães**

as instalações previstas no SMGO deverão atender às Normas Técnicas da ABT (Associação Brasileira de Normas Técnicas) e ou internacionais quando aplicáveis.

7.5. Deverá ser previamente apresentado ao SIT-LEM a solução adotada, comprovando a realização de Testes para a Verificação das Funcionalidades, Requisitos Técnicos, Conversão de Protocolo e Universalização de Banco de Dados do Sistema de Monitoramento e Gestão Operacional.

### **8. BASE DE DADOS - SMGO**

8.1. A base de dados deverá gerar dados para suportar a necessidade de informações, a saber:

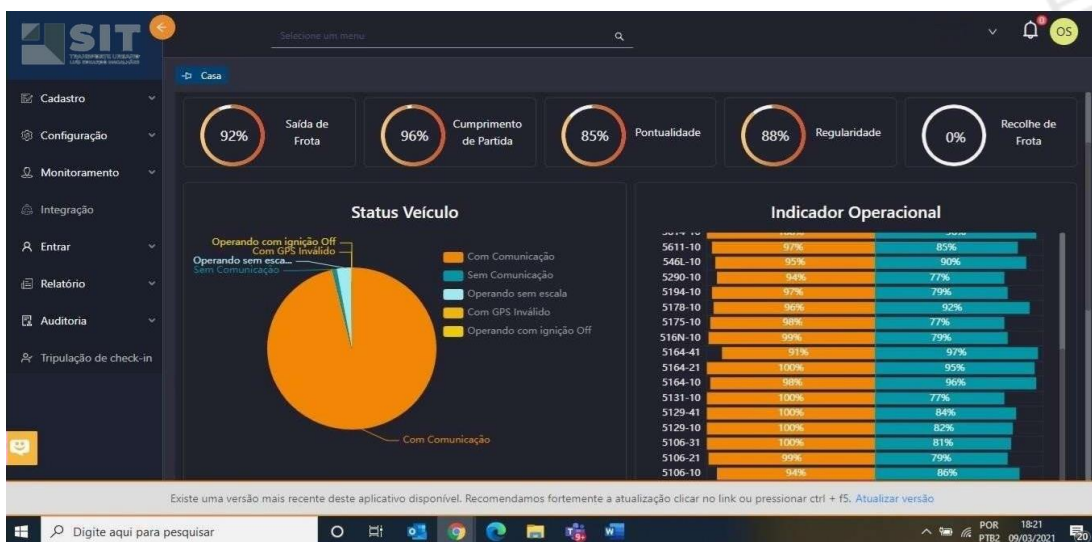

Dashboard Inicial – Status de Comunicação

Painel visual que centraliza principais informações dos indicadores operacionais

### **Secretaria Municipal de Segurança e Trânsito**

Rua Enedino Alves da Paixão, nº 4240 - Santa Cruz, Luís Eduardo Magalhães - BA, 47855-244





## Prefeitura Municipal de **Luís Eduardo Magalhães**

efetuadas por veículos acessíveis;

- Sequência das vias dos itinerários (extensão por sentido da viagem);
- Tempo de viagem estimado por faixa horária, por sentido, por tipo de dia e por tipo de viagem;
- Quantidade de veículos por tecnologia, por tipo de dia, por período (manhã, entre pico e pico da tarde) e acessível;
- Programação PAESE (Plano de Apoio entre empresas de transporte frente a situações de emergência), definição de frota e empresa operadora;
- Total de linhas, viagens, quilometragem, frota (por sistema, or subsistema, por área, por cerca eletrônica, por consórcio, por empresa operadora);
- Histórico das reprogramações operacionais;
- Linhas por lagradouro;
- Frequência da via (quantidade de veículos das linhas por hora e por sentido que trafegam em trecho de via ou corredor);
- Documentos OSO por contratação, número de alterações das linhas;
- Calendário Operacional, estabelecido no início de cada ano, demonstrando o tipo de operação para feriados e dias pontes;
- Eventos que ocorrem na cidade e afetam a operação das linhas;
- Terminais (localização georreferenciada, linhas atendidas);
- Velocidade média estimada por linha, sentido da viagem, por faixa horária, por tipo de dia;
- Pontos Notáveis (localização georreferenciada dos cartórios, unidades de saúde, teatros, cemitérios, parques ou praças);
- Pontos de Parada (localização georreferenciada, tipo de equipamento, linhas atendidas);
- Características dos Veículos (prefixo, placa, chassi, etc.);
- Dados do Detran (tipo, marca/modelo, ano de fabricação, combustível, proprietário, número do Renavam, data do primeiro emplacamento, data do último licenciamento);

### **Secretaria Municipal de Segurança e Trânsito**

Rua Enedino Alves da Paixão, nº 4240 - Santa Cruz, Luís Eduardo Magalhães - BA, 47855-244





## Prefeitura Municipal de **Luís Eduardo Magalhães**

- Histórico das ocorrências com as catracas (lacreção, trocas);
- Interrupções de atividade – veículo apreendido pelos fiscais da SUTRANS;
- Credenciados, informações sobre as pessoas que operam o sistema (motoristas, fiscais), por exemplo, número da CNH, categoria, data de validade, curso de formação de condutor, antecedentes criminais, carteira de trabalho;
- Tacógrafo (certificado de veículo do motorista);
- Inspeções periódicas (mecânica e poluente);
- Irregularidade das vistorias mecânicas;
- Quantidade / resultados das vistorias por empresa/veículo;
- Padrões veiculares (Portarias, Padrões Técnicos, Normas Técnicas, Legislação);
- Histórico dos projetos por tipo de veículo;
- Idade média dos veículos;
- Detalhamento de cada projeto (comprimento total, total de portas, tipos de acessibilidade, posição do motor, tipo de transmissão, etc.);
- Quantidade de veículos no sistema, por subsistema, por área, por empresa, por tipo de tecnologia);
- Ocorrências do tipo de natureza (assalto, acidente, atropelamento, manifestação), local, veículos / linhas e operadores envolvidos;
- Total de ocorrências no dia/mês/ano, geral, por subsistema, por área de operação, por empresa operadora, por linha, por natureza, por condutor;
- Controle de frequência – fiscalização realizada pelos fiscais da Secretaria de Segurança, Ordem Pública e Trânsito (SEOT), relacionada ao cumprimento da quantidade de partidas por faixa horária;
- Total de linhas fiscalizadas e quantidade de partidas descumpridas;
- Multas geradas pelos fiscais;

8.2. Além destas informações, os módulos do SMGO demandarão adicionalmente:

- Custos diversos por tipo de veículo (distâncias, tempos de viagem, horas trabalhadas da

### **Secretaria Municipal de Segurança e Trânsito**

Rua Eneidino Alves da Paixão, nº 4240 - Santa Cruz, Luís Eduardo Magalhães - BA, 47855-244



## Prefeitura Municipal de **Luís Eduardo Magalhães**

tripulação, serviços executados, dados por linha, por período e etc.);

- Capacidade de transporte de passageiros (quantidades sentados e em pé) por tipo de veículo;
- Demanda por linha e por sentido, por tipo de dia (útil, sábado e domingo) e por tipo de viagem (expressa, paradora e semi-expressa);

**O aplicativo deverá alimentar a base de dados com:**



### Aplicativo SIT-LEM

- Horário das viagens;
- Intervalo entre os veículos;
- Tempo de operação por veículo;
- Tempo de percurso médio das viagens;
- Velocidade média das viagens/linhas/corredores e nas vias cadastradas;
- Frota Operacional;
- Veículos fora do limite do município de Luís Eduardo Magalhães;
- Quilometragem útil e ociosa percorrida / monitorada;
- Alertas (defeitos mecânicos, acidente com veículo, etc);

### **Secretaria Municipal de Segurança e Trânsito**

Rua Enedino Alves da Paixão, nº 4240 - Santa Cruz, Luís Eduardo Magalhães - BA, 47855-244



## Prefeitura Municipal de **Luís Eduardo Magalhães**

- Percentual de acerto das previsões dos horários de passagem dos veículos nas paradas;
- Total de mensagens enviadas para os motoristas;
- Alguns aspectos do monitoramento a ser fornecido alteram as características do serviço;
- Controles são exercidos a partir das saídas da frota das garagens;
- Os dados detalhados passam a incorporar a tripulação;
- Alertas, consultas e relatórios parametrizáveis;
- Falicidade de realimentação de dados históricos (velocidade comercial em vias ou linhas, por exemplo);
- As atividades de regulação da operação dispõem de recursos para atuação mais dinâmica.

### **9. DA QUALIFICAÇÃO TÉCNICA**

---

9.1. A empresa licitante deverá, objetivando demonstrar sua qualificação técnica, apresentar atestado fornecido por pessoas jurídicas de direito público ou privado, comprovado ter executado fornecimentos com características semelhantes ao objeto deste Termo de Referência.

9.2. Os atestados deverão conter as seguintes informações do (s) emitente (s): Razão social, endereço, telefone, prazo em que os serviços foram executados, devidamente assinados pelo responsável pela fiscalização dos serviços acompanhados e comprovar operações com igual ou mais de 15.000 veículos.

9.3. O(s) Atestado(s) apresentado(s) poderá (ão) ser diligenciado(s) de acordo com o parágrafo 3º do art. 43, da Lei 8.666/93 e suas alterações posteriores.

9.4. Certificação de empresas competentes que comprove que o sistema seja capaz de operar de forma segura e com alta qualidade de entrega das informações definidas neste TR. Tuv Rheinland Brasil. (Certificação TUV).

### **10. DA FORMALIZAÇÃO E VIGÊNCIA DO CONTRATO ADMINISTRATIVO**

---

#### **Secretaria Municipal de Segurança e Trânsito**

Rua Enefino Alves da Paixão, nº 4240 - Santa Cruz, Luís Eduardo Magalhães - BA, 47855-244





10.1. Para a execução do objeto será formalizado Contrato Administrativo, cuja minuta acompanha o Edital de licitação, estabelecendo em suas cláusulas todas as condições, obrigações e responsabilidades entre as partes, em conformidade com este Termo, o Edital e a Proposta de Preços da empresa vencedora.

10.2. O prazo de validade do Contrato Administrativo é de 48 (quarenta e oito) meses, com início na data de sua assinatura.

## **11. DO PRAZO E FISCALIZAÇÃO DO FORNECIMENTO**

---

11.1. O fornecimento deverá ser providenciado em até 10 (dez) dias, contados a partir do recebimento da Ordem de Serviços emitida pela Secretaria Municipal competente. A critério do Gestor do Contrato Administrativo, o prazo de início poderá ser adiado.

11.2. A execução do objeto será acompanhada e fiscalizada por servidor designado pela Secretaria Municipal de competente, o qual fará a verificação da conformidade do fornecimento com as especificações constantes no Contrato Administrativo.

11.3. A presença da fiscalização do Município não elide, nem diminui a responsabilidade da Contratada.

11.4. Os produtos rejeitados, devido a uso de materiais não especificados e/ou considerados mal executados, deverão ser executados corretamente, com o tipo de execução e o uso de materiais aprovados pela fiscalização, arcando a Contratada com o ônus decorrente do fato.

11.5. A fiscalização poderá exigir o afastamento de qualquer empregado ou preposto da Contratada que venha a causar embaraço ou adote procedimentos incompatíveis com o exercício das funções que lhe forem atribuídas.

11.6. A Contratada ficará obrigada a executar fielmente o fornecimento programado neste Termo de Referência, não se admitindo modificações sem a prévia consulta e concordância da Fiscalização, à qual se compromete, desde já, submeter-se.



## 12. DAS OBRIGAÇÕES DA CONTRATADA:

---

12.1. Executar o objeto contratado com características exigidas no Contrato Administrativo e de acordo com a legislação vigente pertinente, sendo vedadas soluções alternativas para consecução do objeto, ressalvadas as hipóteses de expressa anuência por parte da Administração;

12.2. Cumprir rigorosamente o Edital e os prazos estabelecidos, sujeitando-se à Lei Federal nº 8.666/93 e suas alterações;

12.3. Executar diretamente o objeto, sem transferência de responsabilidades ou subcontratações não autorizadas pelo CONTRATANTE;

12.4. Assinar o instrumento contratual no prazo de até 05 (cinco) dias a contar do recebimento da comunicação para esse fim específico;

12.5. Comunicar à Prefeitura Municipal de Luís Eduardo Magalhães, qualquer anormalidade de caráter urgente e prestar os esclarecimentos julgados necessários;

12.6. Manter informada a Prefeitura de Luís Eduardo Magalhães quanto a mudanças de endereço, telefones, fax e e-mail de seu estabelecimento;

12.7. Atender com prontidão as reclamações por parte do Contratante, quanto ao objeto da presente licitação;

12.8. Fica a Contratada na obrigação de manter, durante toda a execução da Contrato Administrativo, em compatibilidade com as obrigações por ele assumidas, todas as condições de habilitação e qualificação exigidas na licitação;

12.9. A Contratada deverá manter as mesmas condições habilitatórias, em especial, no que se refere ao recolhimento de impostos federais, estaduais e municipais, durante toda a execução do objeto, as quais são de natureza *sine qua non* para a emissão de pagamentos e aditivos de qualquer natureza;

12.10. Cumprir fielmente o objeto do presente instrumento, seguindo a legislação vigente, inclusive as Instruções Normativas dos órgãos de fiscalização;



12.11. Responsabilizar-se pelos encargos trabalhistas, previdenciários, fiscais e comerciais resultantes da execução do objeto deste Termo de Referência, conforme art. 71 da Lei Federal nº 8.666/93;

12.12. Arcar com o ônus decorrente de eventual equívoco no dimensionamento dos quantitativos de sua proposta, devendo complementá-los, caso o previsto inicialmente em sua proposta não seja satisfatório para o atendimento ao objeto da licitação, exceto quando ocorrer algum dos eventos arrolados nos incisos do § 1º do art. 57 da Lei Federal nº 8.666/93.

### **13. DAS OBRIGAÇÕES DO CONTRATANTE**

---

13.1. Relacionar-se com a Contratada exclusivamente com pessoa por ela credenciada;

13.2. Cumprir e fazer cumprir o disposto nas cláusulas do Contrato Administrativo;

13.3. Efetuar, com pontualidade, os pagamentos à Contratada, após o cumprimento integral das obrigações e formalidades legais.

13.4. Anotar em registro próprio e notificar à Contratada por escrito, a ocorrência de eventuais imperfeições no curso da execução do fornecimento, fixando prazo para a sua correção;

13.5. Fornecer à Contratada todos os esclarecimentos necessários para execução do fornecimento e demais informações que esta venha a solicitar para o bom desempenho do fornecimento ora contratado;

13.6. Informar à Contratada nome e telefone do gestor do Contrato Administrativo e seu substituto, mantendo tais dados atualizados.

### **14. DA FORMA DE PAGAMENTO**

---

14.1. O pagamento à Contratada será efetuado mediante entrega do objeto, no prazo de 30 (trinta) dias contados da protocolização da Nota Fiscal com o devido ateste do recebimento do objeto.



## Prefeitura Municipal de **Luís Eduardo Magalhães**

14.2. O pagamento somente será efetuado mediante apresentação de Nota Fiscal acompanhada dos documentos descritos no Item 13, todos devidamente conferidos por servidor público responsável.

14.3. Não será efetuado qualquer pagamento à Contratada enquanto houver pendência de liquidação da obrigação financeira em virtude de penalidade ou inadimplência contratual.

14.4. No caso de incorreção nos documentos apresentados, inclusive na Nota Fiscal, serão os mesmos restituídos à Contratada para as correções necessárias, sendo automaticamente alteradas as datas de vencimento, não respondendo o Município por quaisquer encargos resultantes de atrasos na liquidação dos pagamentos correspondentes.

14.5. Para facilitar a realização dos pagamentos, deverão ser especificados no corpo da Nota Fiscal o número do respectivo empenho e os dados bancários da Contratada.

### **15. DA DOCUMENTAÇÃO**

---

15.1. A Nota Fiscal comumente apresentada pelos fornecedores chama-se Documento Auxiliar da Nota Fiscal Eletrônica - DANFE, o qual deverá vir necessariamente, acompanhado da Nota Fiscal Eletrônica, obtida por meio do link da Secretaria da Fazenda do Estado da Bahia - SEFAZ, conforme exigência do Tribunal de Contas dos Municípios do Estado da Bahia.

15.2. Deverão ser encaminhados juntamente com o DANFE, os seguintes documentos: Nota Fiscal Eletrônica e as Certidões de Regularidade Fiscal (Federal, Estadual, Municipal, FGTS e Trabalhista). A falta de um desses documentos impossibilitará a realização dos pagamentos.

### **16. SANÇÕES E PENALIDADES**

---

16.1. Constituem ilícitos administrativos as condutas previstas nas Leis Federais nº 8.666/93 e 10.520/02, sujeitando-se os infratores às cominações legais, garantida a prévia e ampla defesa em processo administrativo.

### **Secretaria Municipal de Segurança e Trânsito**

Rua Eneclino Alves da Paixão, nº 4240 - Santa Cruz, Luís Eduardo Magalhães - BA, 47855-244



Prefeitura Municipal  
de **Luís Eduardo Magalhães**

16.2. Para a aplicação das penalidades previstas será levado em conta a natureza e a gravidade da falta, os prejuízos dela advindos para a Administração Pública e a reincidência na prática do ato, por força do art. 87 da Lei Federal nº 8.666/93, conforme discriminado a seguir:

a) Advertência escrita, com o intuito de registrar o comportamento inadequado da Licitante e/ou Contratada, sendo cabível apenas em falhas leves que não acarretem prejuízos graves ao Município.

b) A inexecução total ou parcial do contrato, inclusive por atraso injustificado na execução do contrato, sujeitará a Contratada à multa de mora, que será graduada de acordo com a gravidade da infração, obedecidos os seguintes limites máximos:

b.1) 10% (dez por cento) sobre o valor da parcela fixa inicial, em caso de descumprimento total da obrigação, inclusive no de recusa do adjudicatário em firmar o contrato, ou ainda na hipótese de negar-se a efetuar o reforço da caução, se prevista, dentro de 10 (dez) dias contados da data de sua convocação;

b.2) 0,2% (dois décimos por cento) ao dia, até o trigésimo dia de atraso no cronograma do fornecimento, aplicado sobre a parcela do fornecimento em questão;

b.3) 0,4% (quatro décimos por cento) ao dia, após o trigésimo dia de atraso no cronograma do fornecimento, aplicado sobre a parcela do fornecimento em questão;

c) A multa a que se refere este item não impede que a Administração rescinda unilateralmente o contrato e aplique as demais sanções previstas na lei.

d) A multa, aplicada após regular processo administrativo, será descontada da garantia da Contratada faltosa, se houver.

e) Se o valor da multa exceder ao da garantia eventualmente prestada, além da perda desta, a Contratada responderá pela sua diferença, que será descontada dos pagamentos eventualmente devidos pela Administração ou, ainda, se for o caso, cobrada judicialmente.

f) Não tendo sido prestada garantia, a Administração se reserva o direito de descontar diretamente do pagamento devido à Contratada o valor de qualquer multa porventura imposta.

**Secretaria Municipal de Segurança e Trânsito**

Rua Enefino Alves da Paixão, nº 4240 - Santa Cruz, Luís Eduardo Magalhães - BA, 47855-244





Prefeitura Municipal  
de **Luís Eduardo Magalhães**

g) As multas previstas neste item não têm caráter compensatório e o seu pagamento não eximirá a Contratada da responsabilidade por perdas e danos decorrentes das infrações cometidas.

16.3. Serão punidos com a pena de suspensão temporária do direito de cadastrar e licitar e impedimento de contratar com a Administração, pelo prazo de até 5 (cinco) anos, os que incorrerem nos atos ilícitos previstos na Lei Federal nº 10.520/02, regulamentada pelo Decreto Federal nº 3.555/00 e suas alterações posteriores.

16.4. Serão punidos com a pena de declaração de inidoneidade para licitar e contratar com a Administração Pública, enquanto perdurarem os motivos determinantes da punição ou até que seja promovida a reabilitação perante a autoridade competente para aplicar a punição, os que incorram nos ilícitos previstos na Lei Federal nº 10.520/02.

## **17. DAS INFORMAÇÕES COMPLEMENTARES**

---

17.1. Toda e qualquer informação quanto à execução do objeto, após formalização do Contrato Administrativo, deverá ser dirigida ao Setor de Licitação, por meio de documento a ser entregue e protocolado.

Luís Eduardo Magalhães/BA, 02 de maio de 2022.

**JOÃO PAULO ALVES NASCIMENTO**  
Secretário Municipal de Segurança e Trânsito.

**Secretaria Municipal de Segurança e Trânsito**

Rua Enefino Alves da Paixão, nº 4240 - Santa Cruz, Luís Eduardo Magalhães - BA, 47855-244