



**EDITAL E ANEXOS**  
**TOMADA DE PREÇOS Nº 008/2023**  
**PROCESSO ADMINISTRATIVO Nº 267/2023**

**OBJETO:** contratação de empresa especializada na área de engenharia, com condições, equipamentos e profissionais visando a execução dos serviços de reforma e ampliação na Escola Municipal Amelio Gatto, Município de Luís Eduardo Magalhães/BA, atendendo à solicitação de Secretaria Municipal de Educação, sob fiscalização da Secretaria Municipal de Infraestrutura e Urbanismo.





Prefeitura Municipal  
de **Luís Eduardo Magalhães**

**EDITAL DE LICITAÇÃO**

**MODALIDADE: TOMADA DE PREÇOS Nº 008/2023**

**PROCESSO ADMINISTRATIVO Nº 267/2023**

A **PREFEITURA MUNICIPAL DE LUÍS EDUARDO MAGALHÃES, ESTADO BAHIA**, através da comissão Permanente de Licitação, conforme Decreto Municipal nº 249/2023, torna público, para conhecimento dos interessados, que realizará licitação na modalidade Tomada de Preços, tipo menor preço global por lote, tendo por finalidade a seleção da melhor proposta, sob regime de empreitada por preço unitário, tendo como objeto a **contratação de empresa especializada na área de engenharia, com condições, equipamentos e profissionais visando a execução dos serviços de reforma e ampliação na Escola Municipal Amelio Gatto, Município de Luís Eduardo Magalhães/BA, atendendo à solicitação de Secretaria Municipal de Educação, sob fiscalização da Secretaria Municipal de Infraestrutura e Urbanismo**, em conformidade com as condições do edital e seus anexos. Estando abaixo designado o dia, horário e local da sessão pública para recebimento e análise da documentação de habilitação e propostas de preços dos interessados:

**INFORMAÇÕES DO PROCESSO LICITATÓRIO**

<b>Modalidade</b>	Tomada de Preços nº 008/2023
<b>Processo Administrativo nº</b>	267/2023
<b>Fundamento Legal</b>	Lei Federal nº 8.666, de 21 de junho de 1993 Lei Federal nº 8.883/94 Lei Complementar nº 123/2006 Decreto nº. 6.204 /2007.
<b>Data da Sessão</b>	<b>27 de novembro de 2023</b>
<b>Horário</b>	<b>09h</b> - horário de Brasília - DF
<b>Local</b>	Prédio da Prefeitura Municipal – Secretaria da Fazenda - Sala de Reuniões, térreo – Rua José Ramos de Anchieta nº 187 – B. Jardim Primavera – Luís Eduardo Magalhães/BA.
<b>Regime de execução</b>	Empreitada por preço unitário

**Secretaria Municipal da Fazenda**

Rua José Ramos de Anchieta, nº 187 - Jardim Primavera, Luís Eduardo Magalhães - BA, 47852-016



## Prefeitura Municipal de **Luís Eduardo Magalhães**

<b>Tipo</b>	Menor preço
<b>Exclusiva para ME/EPP</b>	Não
<b>Unidade (s) solicitante (s)</b>	Secretaria Municipal de Educação Secretaria Municipal e Infraestrutura e Urbanismo
<b>Informações Oficiais</b>	<a href="https://sai.io.org.br/ba/Luiseduardomagalhaes/Site/DiarioOficial">https://sai.io.org.br/ba/Luiseduardomagalhaes/Site/DiarioOficial</a> . E-mail: <a href="mailto:licitacao@pmlm.ba.gov.br">licitacao@pmlm.ba.gov.br</a> Telefone (77) 3628-9800

### 1 – CREDENCIAMENTO

1.1 Aos licitantes interessados em se credenciar, no horário e local indicados no preâmbulo, será aberta a sessão pública, iniciando-se com o credenciamento dos interessados em participar do certame. Para tanto, será indispensável à apresentação dos seguintes documentos:

- Cédula de identidade ou documento original com foto do(s) sócio(s) da empresa;
- Registro comercial, no caso de empresa individual;
- Ato constitutivo, estatuto ou contrato social em vigor com todas as alterações, e/ou última alteração consolidada do contrato social, devidamente registrado no órgão competente. Neste último caso quaisquer alterações após a consolidação deverão ser apresentadas;
- Inscrição do ato constitutivo, no caso de sociedades civis, acompanhada de prova de diretoria em exercício.
- Tratando-se de procurador, além dos itens correspondentes acima deverá apresentar também o instrumento de Procuração Público ou Particular ou Carta de Credenciamento, com firma reconhecida e autenticada em cartório, no qual conste poderes específicos para representar e praticar todos os atos pertinentes ao certame. Caso a procuração seja particular, deverá estar acompanhada de documento comprobatório dos poderes do outorgante.

1.2. Será admitido apenas 01 (um) representante para cada licitante credenciada.

1.3 Os documentos de credenciamento poderão ser apresentados em original, cópia autenticada por cartório competente ou por servidor membro da Comissão, mediante apresentação dos originais para conferência.

1.4. A documentação de credenciamento será submetida e assinada pelos presentes, passando a mesma a compor o processo administrativo.

### Secretaria Municipal da Fazenda

Rua José Ramos de Anchieta, nº 187 - Jardim Primavera, Luís Eduardo Magalhães - BA, 47852-016





**1.5. A aceitabilidade de documentos assinados de forma digital e/ou eletrônica, estará condicionada à apresentação do respectivo comprovante de certificação da assinatura, contendo neste os eventos e meios disponíveis para confirmar a autenticidade da assinatura.**

## **2 – ESPECIFICAÇÃO DO OBJETO**

2.1 - Constitui objeto da presente licitação a **contratação de empresa especializada na área de engenharia, com condições, equipamentos e profissionais visando a execução dos serviços de reforma e ampliação na Escola Municipal Amelio Gatto, Município de Luís Eduardo Magalhães/BA, atendendo à solicitação de Secretaria Municipal de Educação, sob fiscalização da Secretaria Municipal de Infraestrutura e Urbanismo**, em conformidade com as condições do edital e seus anexos.

2.2 - Os Serviços deverão ser executados dentro dos padrões e normas técnicas preestabelecidas, preconizadas pela ABNT, conforme previsto neste Edital de Licitação e seus anexos;

2.3 - Durante a execução, na hipótese de constatação de anomalia que comprometa o andamento da obra, objeto deste edital, bem como se constatada divergência entre a execução dos serviços e o projeto executivo, estes poderão ser rejeitados pela fiscalização, no todo ou em parte, devendo ser corrigidos em tempo hábil, conforme dispõe o art. 76 da Lei Federal nº 8.666/93.

2.4 - Na execução do objeto deverão ser respeitados, os quantitativos, as especificações complementares e demais normas de execução, todos aprovados pela Administração e partes integrantes e indissociáveis deste Edital

## **3 - CONDIÇÕES DE PARTICIPAÇÃO E REGISTRO CADASTRAL**

3.1 - Não poderão participar da presente licitação, empresas que:

3.1.1 - Sejam consideradas inidôneas ou suspensas por qualquer órgão ou entidade governamental, ou que estejam concordatárias ou com falência decretada ou requerida;





## Prefeitura Municipal de **Luís Eduardo Magalhães**

3.1.2 - Não tenham cumprido, integralmente, contratos anteriores firmados ou que, embora ainda vigente, se encontrem inadimplentes com qualquer das obrigações assumidas, quer com esta Prefeitura, quer com outros órgãos e entidades públicas;

3.1.3 - Tenham participação na elaboração do projeto básico do objeto licitado, na forma do art. 9º da Lei Federal nº 8.666/93.

3.2 - É vedada a qualquer pessoa física ou jurídica a representação, na presente licitação, de mais de uma empresa licitante.

3.3 - Não serão permitidos consórcios para execução do objeto deste Edital.

3.4 - Os licitantes deverão proceder, antes da elaboração das propostas, à verificação minuciosa de todos os elementos fornecidos, comunicando por escrito até 2 (dois) dias úteis da reunião de abertura da licitação, os erros ou omissões porventura observadas.

3.4.1 - A não comunicação no prazo acima estabelecido implicará na tácita aceitação dos elementos fornecidos, não cabendo, em nenhuma hipótese, qualquer reivindicação posterior com base em imperfeições, omissões ou falhas.

3.4.1.2 - Poderão participar desta licitação empresas inscritas ou não no Registro Cadastral da Prefeitura Municipal de Luís Eduardo Magalhães/BA, ou que atenderem a todas as condições de Habilitação Jurídica, Qualificação Técnica, Qualificação Econômico – Financeira, Regularidade Fiscal e Trabalhista e Cumprimento do disposto no inciso XXXIII, do art. 7º, da Constituição Federal.

### 4 - PRAZO

4.1 - O prazo para execução dos serviços objeto do presente edital é de **90 (noventa) dias**, contados a partir da data do recebimento da "Ordem de Serviço" expedida pelo Prefeito Municipal de Luís Eduardo Magalhães/BA ou outro preposto, podendo ser prorrogado caso se verifiquem as condições





## Prefeitura Municipal de **Luís Eduardo Magalhães**

previstas no § 1º do art. 57 e seus incisos, bem como no § 5º do art. 79, da Lei Federal nº 8.666/93 e suas alterações.

### 5 - FORMA E APRESENTAÇÃO DOS DOCUMENTOS

5.1 - Os elementos que compõem a **DOCUMENTAÇÃO** e **PROPOSTA DE PREÇOS** devidamente ordenados, numerados e encadernados, serão apresentados em 02 (dois) envelopes distintos e lacrados, os quais deverão conter na parte frontal:

**Prefeitura Municipal de Luís Eduardo Magalhães/BA**

**TOMADA DE PREÇOS: 008/2023.**

**Nome e Endereço do licitante:**

**OBJETO:** contratação de empresa especializada na área de engenharia, com condições, equipamentos e profissionais visando a execução dos serviços de reforma e ampliação na Escola Municipal Amelio Gatto, Município de Luís Eduardo Magalhães/BA, atendendo à solicitação de Secretaria Municipal de Educação, sob fiscalização da Secretaria Municipal de Infraestrutura e Urbanismo

Identificação dos Envelopes:

**ENVELOPE Nº 01 – DOCUMENTAÇÃO DE HABILITAÇÃO**

**ENVELOPE Nº 02 - PROPOSTA DE PREÇOS**

Dados da licitante:

**Razão Social:**

**CNPJ:**

5.2 - A colocação de elemento (s) do envelope da Proposta de Preços no envelope da Documentação acarretará a automática inabilitação do licitante.

5.3 - Os documentos de Habilitação e Proposta deverão ser apresentados por pessoa credenciada, sob a forma de procuração com firma reconhecida, com amplos poderes de representação ou com fim específico para a presente licitação, a qual deverá apresentar à Comissão, antes da entrega dos envelopes, a prova de sua credencial.

5.4 - Os licitantes que se fizerem representar por titular da empresa, comprovarão esta condição com apresentação da cópia autenticada do

**Secretaria Municipal da Fazenda**

Rua José Ramos de Anchieta, nº 187 - Jardim Primavera, Luís Eduardo Magalhães - BA, 47852-016





## Prefeitura Municipal de **Luís Eduardo Magalhães**

Contrato Social ou Certidão do órgão competente e, no caso de Sociedade por ações, com o documento que comprove sua eleição.

5.5 - A mesma pessoa não poderá representar 02 (duas) ou mais empresas.

5.6 - Após a entrega de todas Credenciais não será permitida a participação de retardatários.

### **6 - HABILITAÇÃO**

6.1 - No Envelope nº 01 (**Documentação**) deverão constar os documentos exigidos para habilitação, apresentados em 01 (uma) via, devidamente encadernada, com todas as páginas rubricadas pelo representante legal e encabeçadas, por índice, no qual constem as respectivas páginas nas quais se encontram, conforme listagem abaixo:

#### **6.1.1 - Quanto à HABILITAÇÃO JURÍDICA:**

6.1.1.1 - Registro comercial no caso de empresa individual;

6.1.1.2 - Ato constitutivo, estatuto ou contrato social em vigor devidamente registrado, em se tratando de sociedades comerciais e, no caso de sociedade por ações acompanhadas de documentos de eleição de seus administradores.

6.1.1.3 - Inscrição do ato constitutivo, no caso de Sociedades Cíveis, acompanhada de prova de diretoria em exercício;

6.1.1.4 - Decreto de autorização, devidamente arquivado em se tratando de empresas ou sociedades estrangeiras em funcionamento no País;

#### **6.1.2 - Quanto à REGULARIDADE FISCAL E TRABALHISTA:**

6.1.2.1 - Prova de Inscrição no Cadastro Nacional de pessoa Jurídica (CNPJ);

6.1.2.2 - Prova de inscrição no Cadastro de contribuintes, estadual e Municipal, relativo ao domicílio ou sede do licitante, pertinente ao seu ramo de atividade e compatível com o objeto contratual;

#### **Secretaria Municipal da Fazenda**

Rua José Ramos de Anchieta, nº 187 - Jardim Primavera, Luís Eduardo Magalhães - BA, 47852-016







## Prefeitura Municipal de **Luís Eduardo Magalhães**

6.1.2.3 - Prova de Regularidade Fiscal junto a Fazenda **Federal, Estadual e Municipal**, mediante a apresentação de Certidão Negativa de Débitos e/ou positiva com efeito Negativa.

6.1.2.4 - Prova de regularidade relativa ao Fundo de Garantia por Tempo de Serviço (FGTS), demonstrando situação regular no cumprimento dos encargos sociais instituídos por lei, através de apresentação do Certificado de Regularidade do FGTS - CRF;

6.1.2.5. Prova de inexistência de débitos inadimplidos perante a Justiça do Trabalho, mediante a apresentação de certidão negativa, nos termos do Título VII-A da Consolidação das Leis do Trabalho, aprovada pelo Decreto-Lei nº 5.452, de 1º de maio de 1943.

6.1.2.6. Consulta Consolidada Pessoa Jurídica, em nome da licitante, emitida pela Tribunal de Contas da União – TCU, por meio do endereço eletrônico <https://certidoes-apf.apps.tcu.gov.br/>.

### **6.1.3 - Quanto à QUALIFICAÇÃO TÉCNICA OPERACIONAL:**

**6.1.3.1.** Comprovação através da apresentação de atestado(s), fornecido(s) por pessoas jurídicas de direito público ou privado, atestando que a licitante está apta a executar os serviços compatíveis com o objeto desta licitação;

**6.1.3.2.** Os Atestados deverão ser apresentados, contendo as seguintes informações do (s) emitente (s): Razão social, endereço, telefone, prazo em que os serviços foram executados, descrição técnica sucinta, indicando os quantitativos executados e devidamente assinados pelo responsável pela fiscalização dos serviços executados, contendo no mínimo as seguintes parcelas de relevância:

ITEM	SERVIÇOS	QUANT.	UNID
1.0	Trama de aço composta por ripas, caibros e terças para telhados de mais de 2 águas	200	m <sup>2</sup>
2.0	Piso em granilite, marmorite ou granitina em ambientes internos, com espessura de <u>8 mm</u>	220	m <sup>2</sup>
3.0	Serviço de revestimento cerâmico para ambientes de áreas molhadas	310	m <sup>2</sup>

### **Secretaria Municipal da Fazenda**

Rua José Ramos de Anchieta, nº 187 - Jardim Primavera, Luís Eduardo Magalhães - BA, 47852-016







Prefeitura Municipal  
de **Luís Eduardo Magalhães**

<b>4.0</b>	Pintura látex acrílica premium, aplicação manual em paredes	1.450	m <sup>2</sup>
<b>5.0</b>	Laje pré-fabricada treliçada	80	M <sup>2</sup>

a) Definem-se como serviços similares: Serviços construtivamente afins aos de serviços reforma e construção;

b) O (s) Atestado (s) apresentado (s) poderá (ão) ser diligenciado (s) de acordo com o parágrafo 3º do art. 43, da Lei Federal nº 8.666/93 e suas alterações posteriores.

**6.1.3.3.** Certidão de Registro e Quitação da empresa e dos seus responsáveis técnicos para com o Conselho Regional de Engenharia e Agronomia - CREA, ou do Conselho de Arquitetura e Urbanismo do Brasil CAU, quanto ao CREA/BR pode ser do local da sua sede, contendo, neste último caso, o visto do CREA/BA nos termos da legislação em vigor, contendo dados cadastrais atuais;

**6.1.3.4.** Comprovação de que a pessoa jurídica possui em quadro permanente, na data da publicação do referido edital, profissional com formação em Engenharia Civil ou Arquitetura, cujo nome deverá constar como responsável técnico no CREA/BR ou CAU/BR, e que o mesmo seja detentor de atestados de responsabilidade técnica de serviços de características semelhantes ou superiores ao do objeto do edital, fornecido por entidades públicas ou privado, devidamente registrado no CREA / CAU:

**6.1.3.5.** Comprovação de que o profissional de nível superior referido no item, pertences ao quadro permanente da empresa e/ou têm vínculo contratual, deverá ser feita através de uma das seguintes formas:

- a) Certidão do CREA para os responsáveis Técnicos da empresa;
- b) Comprovante de Inscrição no CAU
- c) Contrato Social para proprietários ou sócios da empresa;

**6.1.3.6.** O profissional de nível superior pertence ao quadro permanente deve constar na CERTIDÃO DE REGISTRO E QUITAÇÃO PESSOA JURÍDICA da licitante na condição de responsável técnico ou quadro técnico.

**Secretaria Municipal da Fazenda**

Rua José Ramos de Anchieta, nº 187 - Jardim Primavera, Luís Eduardo Magalhães - BA, 47852-016





Prefeitura Municipal  
de **Luís Eduardo Magalhães**

**6.1.3.7.** Relação completa dos componentes da equipe técnica indicada para a execução do objeto desta licitação, composta de no mínimo: **01 (um) Engenheiro Civil e/ou Arquiteto** Esta relação será acompanhada de declaração assinada pelos mesmos, autorizando a sua indicação para compor a equipe.

**6.1.3.9.** Os profissionais de nível superior deverão comprovar seu registro e respectiva regularidade perante o CREA / CAU.

**6.1.3.9.1. Declaração da licitante**, informando que possui equipe técnica, aparelhamento, e equipamentos necessários para realização do objeto da licitação, em conformidade com § 6º do artigo 30 da Lei Federal nº 8.666/93 e suas alterações.

**6.1.3.9.2. Declaração da licitante**, informando que tomou conhecimento de todas as informações e das condições locais para o cumprimento das obrigações objeto da licitação; em conformidade com o Art. 30 da Lei 8.666/93 e suas Alterações.

**6.1.3.9.3. QUANTO A QUALIFICAÇÃO TÉCNICO-PROFISSIONAL:**

**6.1.3.9.4.** Comprovação de aptidão para desempenho de atividade pertinente e compatível com o objeto da licitação, através de atestado (s) fornecido (s) por pessoas jurídicas de direito público ou privado, em nome do responsável técnico, devidamente registrados no CREA/BR ou CAU/BR, - CAT's (Certidão de Acervo Técnico), onde conste a execução de obras e serviços da mesma natureza dos aqui licitados.

ITEM	SERVIÇOS	UNID
1.0	Trama de aço composta por ripas, caibros e terças para telhados de mais de 2 águas	m <sup>2</sup>
2.0	Piso em granilite, marmorite ou granitina em ambientes internos, com espessura de 8 mm	m <sup>2</sup>
3.0	Serviço de revestimento cerâmico para ambientes de áreas molhadas	m <sup>2</sup>
4.0	Pintura látex acrílica premium, aplicação manual em paredes	m <sup>2</sup>
5.0	Laje pré-fabricada treliçada	M <sup>2</sup>

**6.1.3.9.5.** Termo de aceitação de responsabilidade técnica, disponível no

**Secretaria Municipal da Fazenda**

Rua José Ramos de Anchieta, nº 187 - Jardim Primavera, Luís Eduardo Magalhães - BA, 47852-016





## Prefeitura Municipal de **Luís Eduardo Magalhães**

anexo V, deste edital, devidamente assinado, pelos responsáveis técnicos indicados pela empresa.

### **6.1.4 - Quanto à QUALIFICAÇÃO ECONÔMICO - FINANCEIRA:**

6.1.4.1 - **Balanço Patrimonial e demonstrações contábeis** do último exercício social já exigíveis, e apresentados na forma da lei, constando obrigatoriamente o Certificado de Regularidade Profissional, fornecido pelo Conselho Regional de Contabilidade em nome do contabilista responsável pela confecção do documento, com os termos de abertura e encerramento devidamente registrados na Junta Comercial de origem, que comprovem a situação financeira da empresa, vedada a sua substituição por balancetes ou balanços provisórios, podendo ser atualizado por índices oficiais, quando encerrados há mais de 3 (três) meses da data da apresentação da proposta;

6.1.4.2 - **Declaração** firmada pelo contador do licitante em papel timbrado da empresa, atestando que os dados referentes à apresentação dos cálculos correspondentes aos índices abaixo especificados, foram extraídos do balanço do último exercício social já exigível, não sendo admitida a apresentação de fórmulas diversas das abaixo indicadas:

<b>Índice de Liquidez Corrente - ILC</b>	
$ILC = \frac{AC}{PC} \quad ILC \geq 1,0$	Sendo: AC = Ativo Circulante; PC = Passivo Circulante; RLP = Realizável a Longo Prazo; ELP = Exigível a Longo Prazo; AT = Ativo Total.
<b>Índice de Liquidez Geral - ILG</b>	
$ILG = \frac{AC + RLP}{PC + ELP} \quad ILG \geq 1,0$	
<b>Grau de Endividamento Total - GET</b>	
$GET = \frac{PC + ELP}{AT} \quad GET \leq 1,0$	

6.1.4.3 - **Certidão Negativa de Falência ou Concordata** expedida pelo distribuidor da Sede da Pessoa Jurídica, com data de expedição de no

### **Secretaria Municipal da Fazenda**

Rua José Ramos de Anchieta, nº 187 - Jardim Primavera, Luís Eduardo Magalhães - BA, 47852-016





## Prefeitura Municipal de **Luís Eduardo Magalhães**

máximo **30 (trinta)** dias, da data da sessão da abertura dos envelopes contendo toda a documentação de habilitação;

6.1.4.4. **Comprovação de Capital Social e/ou patrimônio líquido** de no mínimo **10% (dez por cento)** do valor estimado da contratação, por meio da apresentação do balanço patrimonial e demonstrações contábeis do último exercício social, apresentados na forma da lei, vedada a substituição por balancetes ou balanços provisórios, podendo ser atualizados por índices oficiais, quando encerrados há mais de 3 (três) meses da data da apresentação da proposta; (Alínea incluída pela IN nº 6, SLTI/MPOG, de 23.12.2013).

6.1.4.5 – **Alvará de Localização e Funcionamento**, em plena validade, emitido pelo órgão responsável da sede da licitante.

**6.1.5 - Quanto ao cumprimento do inciso XXXIII do art. 7º da Constituição Federal:**

6.1.5.1 – **Apresentar Declaração**, na forma estabelecida pelo Decreto n.º 4.358, de 5 de setembro de 2002, para fins do disposto no inciso V do art. 27 da Lei Federal nº 8.666, de 21 de junho de 1993, acrescido pela Lei Federal nº 9.854, de 27 de outubro de 1999, de que não emprega menor de dezoito anos em trabalho noturno, perigoso ou insalubre e não emprega menor de dezesseis anos.

6.1.5.2 – **Apresentar Declaração**, informando que a licitante não possui em seu quadro societário servidor público da ativa, ou empregado de empresa pública ou de sociedade de economia mista, nos termos do inciso XII, art. 18 da lei nº 12.708/2012.

**6.1.5.3. - Os documentos solicitados a título de habilitação deverão ser apresentados em original ou cópias autenticadas por tabelião ou por servidor da Prefeitura Municipal de Luís Eduardo Magalhães/BA.**

**6.1.5.4. A aceitabilidade de documentos assinados de forma digital e/ou eletrônica estará condicionada à apresentação do respectivo comprovante de certificação, contendo os eventos e meios disponíveis para confirmar a autenticidade do documento.**

**Secretaria Municipal da Fazenda**

Rua José Ramos de Anchieta, nº 187 - Jardim Primavera, Luís Eduardo Magalhães - BA, 47852-016





6.1.5.5. Para que os documentos dos licitantes sejam autenticados por servidor da Prefeitura, necessário será o comparecimento do interessado ao Setor de Licitação, munido de originais e cópias.

6.1.5.6. As cópias dos documentos apresentados, que forem emitidos através da Internet, NÃO necessitarão estarem autenticadas, tendo em vista que todos eles condicionam a sua validade à verificação de autenticidade nos respectivos sites, ficando os licitantes advertidos que, no caso de apresentação de documentos falsificados, a Administração levará a situação ao conhecimento do Ministério Público, para que este órgão apure a responsabilidade do fato.

## 7 - PROPOSTA DE PREÇOS

7.1 - As Propostas de Preços, constantes do **Envelope n.º 02 (Proposta de Preços)**, encabeçadas necessariamente por índice relacionando todos os documentos e as folhas em que se encontram, deverão ser apresentadas em papel tamanho A4, timbrado com informações da licitante, sem emendas ou rasuras, datadas e assinadas, devendo ser apresentada na forma original ou cópia autenticada.

7.1.1 - **Carta proposta digitada** apresentando as informações do presente processo licitatório e o respectivo objeto licitado, bem como para cada item que a compõe; assinada pelos sócios ou representante legal da empresa,

7.1.2 - **Íntegra da Planilha Orçamentária (PO)**, relativa à proposta do licitante, formulada a partir do modelo expedido pela Prefeitura Municipal e órgão convenente; (ANEXO - II)

7.1.3 - **Validade da proposta não inferior a 60 (sessenta) dias;**

7.1.4 - **Composição dos encargos sociais**

7.1.5 - **Composição do BDI - (Benefícios e Despesas Indiretas).**

7.1.6. **Cronograma Físico Financeiro - CFF**





## Prefeitura Municipal de **Luís Eduardo Magalhães**

7.1.7 – **Declaração de Custos**, informando que nos preços propostos estão inclusas todas as parcelas relativas aos custos de fornecimento de materiais, mão de obra, mobilização, manutenção e operação de equipamentos e veículos, encargos sociais e trabalhistas, contribuições fiscais e quaisquer outras despesas diretas ou indiretas, constituindo-se, portanto, na única remuneração devida pela contratante para execução completa da obra;

7.1.8 - O preço final dos serviços listados, em moeda corrente nacional, reais (R\$), deverá ser apresentado em algarismos e por extenso, prevalecendo, no caso de divergência, este último;

7.1.9 - Se a proposta do licitante estiver seriamente desequilibrada em relação à estimativa prévia de custo da obra, formulada pela administração, esta poderá exigir que aquele apresente um detalhamento dos preços ofertados, com a finalidade de demonstrar a consistência dos preços em relação ao método e prazo propostos.

### **8 - PROCEDIMENTO LICITATÓRIO**

8.1 - A sessão de abertura dos envelopes será realizada em ato público, no local, dia e hora marcados no preâmbulo deste Edital.

8.2 - A Comissão de Licitação, receberá dos licitantes, por intermédio dos seus representantes legais ou procuradores, devidamente credenciados, os envelopes contendo os documentos de habilitação e a proposta de preços, de acordo com os itens 6 e 7 deste Edital.

8.3 - Após o credenciamento, a Comissão de Licitação abrirá a sessão, e não serão aceitas, sob qualquer hipótese ou fundamento, a participação de licitantes retardatários.

8.4 - Primeiro serão abertos os **Envelopes n.º 01** para verificação dos documentos de habilitação das firmas presentes, sendo devolvidos os envelopes das propostas de preço aos concorrentes julgados inabilitados;

8.5 - Todos os documentos constantes dos envelopes serão rubricados pelos licitantes e pela Comissão;

### **Secretaria Municipal da Fazenda**

Rua José Ramos de Anchieta, nº 187 - Jardim Primavera, Luís Eduardo Magalhães - BA, 47852-016







## Prefeitura Municipal de **Luís Eduardo Magalhães**

8.6 - Na hipótese de ocorrência de reclamações e/ou impugnações, será suspensa a sessão e marcada uma nova reunião, em data a ser estabelecida pela Comissão, salvo se a decisão da Comissão for proferida na própria sessão.

8.7 - Caso haja expressa desistência quanto à interposição de recursos, manifestada por todos os licitantes, após a abertura dos envelopes de habilitação será efetuada a abertura dos envelopes contendo as propostas de preços.

8.8 - Nas reuniões serão lavradas atas circunstanciadas, que mencionarão todos os licitantes, as reclamações e impugnações que porventura sejam feitas, assim como todas e quaisquer ocorrências que interessem ao processo e julgamento da Licitação.

### **9 - JULGAMENTO DAS PROPOSTAS**

9.1 - As propostas dos licitantes serão analisadas sob o aspecto do atendimento formal às exigências estabelecidas para o Envelope n.º 02 (Proposta de Preços), avaliadas e classificadas pela ordem crescente dos valores apresentados, devendo ser elaborada de acordo com a planilha orçamentária em anexo.

9.2 - A Comissão fará a conferência das propostas e desclassificará aquelas que contiverem preços unitários ou global simbólicos, irrisórios ou de valor zero, ou que sejam considerados inaceitáveis e incompatíveis com a estimativa de custo fixada nas Planilhas Orçamentárias, ou que apresentarem valor global maiores que:

ITEM	DESCRIÇÃO DOS SERVIÇOS	VALOR GLOBAL ESTIMADO
1	Execução dos serviços de reforma e ampliação na Escola Municipal Amelio Gatto, Município de Luís Eduardo Magalhães/BA, atendendo à solicitação de Secretaria Municipal de Educação, sob fiscalização da Secretaria Municipal de Infraestrutura e Urbanismo	R\$ 1.223.246,11

### **Secretaria Municipal da Fazenda**

Rua José Ramos de Anchieta, nº 187 - Jardim Primavera, Luís Eduardo Magalhães - BA, 47852-016





9.3. O Valor global estimado da contratação de **R\$ 1.223.246,11 (um milhão duzentos e vinte e três mil duzentos e quarenta e seis reais e onze centavos)**.

9.4 - Havendo erro de multiplicação dos preços das Planilhas Orçamentárias a correção será feita e o valor correto é que prevalecerá.

9.5 - Será proclamado o licitante vencedor, aquele que ofertar o menor preço global por lote

9.6. - Configurada a hipótese da existência de mais de uma proposta com preços iguais, servirá como critério para desempate a realização de sorteio público para definição do vencedor, para o qual serão convocados todos os licitantes classificados;

#### **9.4.2 - Serão desclassificadas as propostas que:**

- a) não atendam às exigências deste Edital;
- b) sejam manifestadamente inexequíveis;
- c) Preços unitários maiores que os propostos;
- d) quantitativos diferentes dos disponibilizados na Planilha Orçamentária
- e) Especificações diferentes das disponibilizadas na Planilha Orçamentária
- f) apresentem preços excessivos ou incompatíveis com os praticados no mercado, observadas as regras do art. 48 da Lei Federal nº 8.666/93, sobretudo a contida nos seus §§ 1º e 2º;

9.5 - Caso todas as propostas forem desclassificadas, a administração poderá fixar aos licitantes o prazo de **08 (oito) dias** úteis para a apresentação de outras propostas escoimadas das causas referidas neste capítulo.

9.6 - O processo de licitação encerra-se com a publicação do Parecer Final da Comissão de Licitação devidamente homologado pelo Prefeito Municipal.

## **10 - RECURSOS E IMPUGNAÇÕES**

### **Secretaria Municipal da Fazenda**

Rua José Ramos de Anchieta, nº 187 - Jardim Primavera, Luís Eduardo Magalhães - BA, 47852-016





## Prefeitura Municipal de **Luís Eduardo Magalhães**

10.1 - Dos atos da Administração resultantes da aplicação da Lei Federal nº 8.666/93, caberão recursos de acordo com o estabelecido no seu art. 109.

10.2 - As impugnações ao Edital deverão ser apresentadas na forma dos §§ 1º a 3º do art. 41 da Lei Federal nº 8.666/93.

10.3 - Caso o licitante queira impugnar, a qualquer tempo, evidentemente poderá, mas a Comissão considerará extemporânea a impugnação, impedindo que ela produza qualquer efeito durante o desenrolar da licitação.

10.4 - Da habilitação ou inabilitação, bem como da classificação ou desclassificação caberá recurso, interposto por escrito, dirigido ao **Prefeito Municipal de Luís Eduardo Magalhães/BA**, no prazo de **05 (cinco)** dias úteis, contados após da notificação dos interessados.

10.5 - Terão efeitos suspensivos os recursos relativos ao ato de habilitação, classificação de licitantes e adjudicação.

10.6 - Os recursos interpostos fora do prazo não serão aceitos, nem conhecidos.

### **11 - CONTRATO E GARANTIA**

11.1 - A contratação se dará sob o regime de empreitada por preço unitário

11.2 - O licitante vencedor assinará o contrato, no prazo máximo de **05 (cinco)** dias a contar da sua convocação.

11.3 - O licitante vencedor que deixar de comparecer para assinatura do contrato, no prazo estabelecido acima, decairá do direito à contratação e perderá a garantia de contrato em favor da Prefeitura, sem prejuízo de outras sanções previstas neste Edital e na legislação que rege a matéria.

11.4 - Na ocorrência do estabelecido no item anterior, poderá a Prefeitura convocar os licitantes remanescentes na ordem de classificação final, para fazê-lo em igual prazo e nas mesmas condições do primeiro classificado ou revogar a licitação.

### **Secretaria Municipal da Fazenda**

Rua José Ramos de Anchieta, nº 187 - Jardim Primavera, Luís Eduardo Magalhães - BA, 47852-016





## Prefeitura Municipal de **Luís Eduardo Magalhães**

11.5 - Este Edital, seus Anexos, a proposta da Contratada e o parecer da Comissão de Licitação serão parte integrante do Contrato, independente de transcrição.

11.6 - Após a assinatura do contrato, os serviços deverão ser iniciados pela Contratada a partir da data do recebimento da Ordem de serviço, expedida pela Prefeitura.

### **12 - PAGAMENTOS E DOTAÇÕES ORÇAMENTÁRIAS**

12.1 - Os pagamentos serão efetuados contra medição dos serviços executados, em até **60 (sessenta) dias**, após a apresentação de nota fiscal, relatório fotográfico, observadas as condições estabelecidas no Contrato, ou após a correção de eventuais falhas apontadas pela equipe técnica da CONTRATADA.

12.2- As despesas decorrentes deste processo correrão por conta da seguinte programação financeira:

**ÓRGÃO/UNIDADE: 02.06.200 FUNDO MUNICIPAL DE EDUCAÇÃO -FME**

**PROJETO/ATIVIDADE:**

12.361.701.1007 REFORMA DE ESCOLAS MUNICIPAIS URBANAS E RURAIS

**FONTE DE RECURSO:**

15001001 – Rec. Imp.Trans.Imp. – Educ. 25%

**E LEMENTO DA DESPESA:**

4.4.9.0.51.00.0000 OBRAS E INSTALAÇÕES

### **13 - TRATAMENTO JURÍDICO DIFERENCIADO DISPENSADO ÀS MICROEMPRESAS E EMPRESAS DE PEQUENO PORTE (LEI COMPLEMENTAR N.º 123/06)**

13.1 - Na presente licitação, as microempresas (ME) e empresas de pequeno porte (EPP), devidamente identificadas nos termos do art. 72 da Lei Complementar n.º 123/06, deverão apresentar toda a documentação exigida para efeito de comprovação de regularidade fiscal, mesmo que esta apresente alguma restrição.

**Secretaria Municipal da Fazenda**

Rua José Ramos de Anchieta, nº 187 - Jardim Primavera, Luís Eduardo Magalhães - BA, 47852-016





## Prefeitura Municipal de **Luís Eduardo Magalhães**

13.1.1 - Havendo alguma restrição na comprovação da regularidade fiscal, será assegurado o prazo de 5 (cinco) dias úteis, cujo termo inicial corresponderá ao momento em que o proponente for declarado o vencedor do certame, prorrogáveis por igual período, a critério da Comissão de Licitação, para a regularização da documentação, pagamento ou parcelamento do débito, e emissão de eventuais certidões negativas ou positivas com efeito de certidão negativa.

13.1.2 - A não-regularização da documentação, no prazo previsto no item 13.1.1, implicará na inabilitação do licitante e decadência do direito à contratação, sem prejuízo das sanções previstas no art. 81 da Lei Federal nº 8.666/93, sendo facultado à Administração convocar os licitantes remanescentes, efetivamente habilitados, na ordem de classificação, para a assinatura do contrato, ou revogar a licitação.

13.2 - Em caso de empate entre as propostas apresentadas, será assegurada, como critério de desempate, preferência de contratação para as microempresas e empresas de pequeno porte.

13.2.1 - Entende-se por empate aquelas situações em que as propostas apresentadas pelas microempresas e empresas de pequeno porte sejam iguais ou até 10% (dez por cento) superiores à proposta mais bem classificada.

13.3 - Para efeito do disposto no item 13.2, ocorrendo o empate, proceder-se-á da seguinte forma:

- a) a microempresa ou empresa de pequeno porte mais bem classificada poderá apresentar proposta de preço inferior àquela considerada vencedora do certame, situação em que será adjudicado em seu favor o objeto licitado;
- b) não ocorrendo a contratação da microempresa ou empresa de pequeno porte, na forma da alínea "a", serão convocadas as microempresas ou empresas de pequeno porte remanescentes que porventura se enquadrem na hipótese do item 13.2.1, na ordem classificatória, para o exercício do mesmo direito;
- c) no caso de equivalência dos valores apresentados pelas microempresas e empresas de pequeno porte, que se encontrem no intervalo estabelecido no item 13.2.1, será realizado sorteio entre elas para que se identifique aquela que primeiro poderá apresentar melhor oferta.

### Secretaria Municipal da Fazenda

Rua José Ramos de Anchieta, nº 187 - Jardim Primavera, Luís Eduardo Magalhães - BA, 47852-016





## Prefeitura Municipal de **Luís Eduardo Magalhães**

13.4 - Na hipótese da não-contratação nos termos previstos no item 13.3, o objeto licitado será adjudicado em favor da proposta originalmente vencedora do certame.

13.5 - O disposto nos itens 13.2 e 13.3 somente se aplicará quando a melhor oferta inicial não tiver sido apresentada por microempresa ou empresa de pequeno porte.

### **14 - DISPOSIÇÕES FINAIS**

14.1 - A apresentação da proposta implica, por parte do licitante, na aquiescência irrestrita a todas as condições e deveres contidos neste Edital e adesão completa a todas as obrigações dele constantes, inclusive dos seus anexos.

14.2 - O licitante poderá adquirir cópia do presente Edital, no setor de licitações e contratos desta Prefeitura Municipal de Luís Eduardo Magalhães/BA, com endereço na Rua José Ramos de Anchieta, nº 187, Bairro Jardim Primavera.

14.3 - Nenhuma indenização será devida aos licitantes, pela aquisição dos elementos necessários à organização das propostas.

14.4 - Não serão considerados os envelopes de Documentos de Habilitação e de Proposta de Preços entregues tempestivamente, mas em local diferente do determinado no preâmbulo deste Edital.

14.5 - Caso as datas previstas para realização de eventos sejam declaradas feriado ou ponto facultativo, e não havendo retificação da convocação, aqueles eventos deverão ser realizados no primeiro dia útil subsequente, no mesmo local e hora anteriormente estabelecidos, independentemente de qualquer comunicação aos interessados.

14.6 - Para dirimir quaisquer dúvidas ou questões relacionadas com esta licitação, fica eleito o Foro desta Comarca de Luís Eduardo Magalhães/BA

14.7 - Os casos omissos no presente Edital serão resolvidos pela Comissão de Licitação.

### **Secretaria Municipal da Fazenda**

Rua José Ramos de Anchieta, nº 187 - Jardim Primavera, Luís Eduardo Magalhães - BA, 47852-016





Prefeitura Municipal  
de **Luís Eduardo Magalhães**

14.8 - Havendo qualquer dúvida da Comissão na análise da Qualificação Técnica, poderá ela solicitar um parecer técnico de profissional qualificado.

14.9 - Quaisquer esclarecimentos, questionamento, adicionais referentes à presente licitação poderão ser obtidos junto à Comissão Permanente de Licitação, na sede da Prefeitura, durante o expediente normal no horário das 08h às 14h, não sendo aceitos ou protocolados via meios eletrônicos.

14.10 - Integram o presente Edital os seguintes anexos:

**ANEXO I – Modelo de carta de apresentação de Proposta**

**ANEXO II – Modelo de Declaração Unificada**

**ANEXO III – Modelo de Declaração de conhecimento técnico operacional**

**ANEXO IV – Modelo de Declaração de disponibilidade de equipamentos.**

**ANEXO V – Modelo de Termo de Aceitação de Responsabilidade Técnica**

**ANEXO VI – Minuta do Contrato de Prestação de Serviços**

**ANEXO VII – Memorial Descritivo/Projeto Básico - Planilha Orçamentária.**

Luís Eduardo Magalhães/BA, 09 de novembro de 2023.

**Roney Oliveira de Araujo**

Presidente da Comissão de Licitação



## **A N E X O - I**

(Impresso em papel timbrado ou carimbo da empresa)

### **MODELO DE CARTA DE APRESENTAÇÃO DA PROPOSTA COMERCIAL TOMADA DE PREÇOS Nº 008/2023 PROCESSO ADMINISTRATIVO Nº 267/2023**

**À**

**PREFEITURA MUNICIPAL DE LUÍS EDUARDO MAGALHÃES/BA**

Rua Jose Ramos Anchieta nº 187 - Bairro Jardim Primavera CEP - 47850-000.

Prezados Senhores,

Atendendo à convocação feita pelo edital de licitação, tendo como objeto a **contratação de empresa especializada na área de engenharia, com condições, equipamentos e profissionais visando a execução dos serviços de reforma e ampliação na Escola Municipal Amelio Gatto, Município de Luís Eduardo Magalhães/BA, atendendo à solicitação de Secretaria Municipal de Educação, sob fiscalização da Secretaria Municipal de Infraestrutura e Urbanismo**, objeto desta licitação em referência, declarando expressamente, que:

- I. Recebemos todas as informações e documentos necessários à elaboração da proposta;
- II. Acompanha esta Proposta a Planilha de Preços contendo a descrição, quantidade, valor unitário e global do (s) item (ns), bem como total geral por extenso;
- III. Os serviços cotados atendem a todas as exigências do Edital relativas à especificação e características, inclusive técnicas;
- IV. Concordamos, sem qualquer restrição, com as condições de execução indicadas no Edital e seus Anexos, comprometendo-nos a proceder a execução do objeto desta licitação;

**Secretaria Municipal da Fazenda**

Rua José Ramos de Anchieta, nº 187 - Jardim Primavera, Luís Eduardo Magalhães - BA, 47852-016







Prefeitura Municipal  
de **Luís Eduardo Magalhães**

V. Estamos propondo o valor global de R\$ \_\_\_\_\_( ) para total execução do objeto do presente processo licitatório.

VI. Nos preços propostos estão inclusas todas as despesas e custos relacionados com a execução, especialmente, os de natureza tributária, trabalhista e previdenciária, constituindo-se, portanto, na única remuneração devida pelo contratante para execução completa do contrato.

VII. O portador desta carta Senhor \_\_\_\_\_, R.G. \_\_\_\_\_, está devidamente habilitado a prestar todas as informações e esclarecimentos requeridos sobre nossa proposta e autorizado a assumir, em nome desta empresa, os compromissos e obrigações relacionados com esta licitação;

VIII. A proposta terá prazo de validade de 60 (sessenta) dias corridos, a contar da data da sua entrega.

IX concordamos em prestar todos os serviços que forem solicitados, dentro dos prazos estabelecidos, a contar da sua solicitação, bem como estamos cientes das penalidades previstas em Lei, inerente à sua inexecução.

Local e data

**Assinatura do Responsável Legal da empresa**

Função do responsável legal

CPF/RG

Carimbo CNPJ DA empresa





Prefeitura Municipal  
de **Luís Eduardo Magalhães**

**ANEXO - II**

(Impresso em papel timbrado ou carimbo da empresa)

**MODELO DE DECLARAÇÃO UNIFICADA, EM ATENDIMENTO Á LEI FEDERAL Nº  
8.666/93 E SUAS ALTERAÇÕES**

À Comissão de Licitações

Prefeitura Municipal de Luís Eduardo Magalhães/BA

**Ref.:** Tomada de Preços nº \_\_\_\_/2023

**RAZÃO SOCIAL:**

**CNPJ:**

**ENDEREÇO:**

1. **DECLARO** que a empresa não foi declarada INIDÔNEA por nenhum órgão público de qualquer esfera de governo, estando apta a contratar com o poder público, em qualquer de suas esferas, inclusive com a Prefeitura Municipal de Luís Eduardo Magalhães.

2. **DECLARO**, que em cumprimento do disposto no inciso XXXIII do art. 7º da Constituição Federal, não emprega menores de dezoito anos em trabalho noturno, perigoso ou insalubre e nem menores de dezesseis anos, em qualquer trabalho, salvo na condição de aprendiz, a partir dos quatorze anos de idade, em cumprimento ao que determina o inciso V do art. 27 da Lei nº 8.666/93, acrescida pela Lei nº 9.854/99.

3. **DECLARO** que nos comprometemo-nos a manter durante a execução do contrato, em compatibilidade com as obrigações assumidas, todas as condições de habilitação e habilitação exigidas na licitação.

4. **DECLARO**, sob as penas da Lei, para os fins requeridos no inciso III, do artigo 9º da Lei nº 8.666, de 21 de junho de 1993, que não tem em seu quadro societário e funcional, servidores públicos da contratante exercendo funções

**Secretaria Municipal da Fazenda**

Rua José Ramos de Anchieta, nº 187 - Jardim Primavera, Luís Eduardo Magalhães - BA, 47852-016





Prefeitura Municipal  
de **Luís Eduardo Magalhães**

de gerência, administração ou tomada de decisão, inclusive de membros de Comissões ou servidores do Município de Luís Eduardo Magalhães/BA.

**5. DECLARO**, sob as penas da Lei, que a proposta apresentada para participar da presente Licitação foi elaborada de maneira independente pelo Licitante e o conteúdo da proposta não foi, no todo ou em parte, direta ou indiretamente, informado, discutido ou recebido de qualquer outro participante potencial ou de fato da presente Licitação, por qualquer meio ou por qualquer pessoa;

**6. DECLARO**, que os valores apresentados em nossa proposta comercial, estão inclusas todas as despesas, materiais, mão de obra, despesas diretas e indiretas da obra, impostos e contribuições, encargos e obrigações trabalhistas, fretes, taxas, seguros obrigatórios.

**7. DECLARO**, está plenamente ciente do teor e da extensão desta declaração unificada e que detenho plenos poderes e informações para firmá-la se responsabilizando pela execução do objeto no prazo do Edital e com preços usuais de mercado.

Cidade, \_\_\_\_\_ de \_\_\_\_\_ de 2023

**Assinatura do Responsável Legal da  
empresa**

Função do responsável legal

CPF/RG

Carimbo CNPJ DA empresa

**Secretaria Municipal da Fazenda**

Rua José Ramos de Anchieta, nº 187 - Jardim Primavera, Luís Eduardo Magalhães - BA, 47852-016





Prefeitura Municipal  
de **Luís Eduardo Magalhães**

**A N E X O - III**

**MODELO DE DECLARAÇÃO DE CONHECIMENTO TÉCNICO- OPERACIONAL  
(Impresso em papel timbrado ou carimbo da empresa)**

Por este, a empresa (razão social) inscrita no CNPJ sob o N°XXXX, com sede na XXX, DECLARA que recebeu todos dos documentos concernentes à licitação, e, quando exigido, de que tomou conhecimento de todas as informações e das condições locais para o cumprimento das obrigações objeto da licitação; em conformidade com o Art. 30 da Lei Federal nº 8.666/93 e suas Alterações.

Por ser a expressão da verdade, firmamos a presente Declaração.

Local e data,

**Assinatura do Responsável Legal da empresa**

Função do responsável legal

CPF/RG

Carimbo CNPJ DA empresa



**A N E X O - I V**

**MODELO DE DECLARAÇÃO DE DISPONIBILIDADE EQUIPAMENTOS  
(Impresso em papel timbrado ou carimbo da empresa)**

Por este, a empresa (razão social) inscrita no CNPJ sob o N° XXXX, com sede na XXX, DECLARA que dispõem de máquinas, equipamentos e equipe técnica especializada, para a execução do objeto do presente edital, conforme estabelece o § 6º do art. 30, da Lei Federal nº 8.666/93 e suas alterações.

ITEM	DESCRIÇÃO DO MATERIAL/EQUIPAMENTO	QUANTIDADE

Por ser a expressão da verdade, firmamos a presente Declaração.

Local e data,

**Assinatura do Responsável Legal da empresa**

Função do responsável legal

CPF/RG

Carimbo CNPJ DA empresa

**Secretaria Municipal da Fazenda**

Rua José Ramos de Anchieta, nº 187 - Jardim Primavera, Luís Eduardo Magalhães - BA, 47852-016





**A N E X O – V**  
**MODELO DE TERMO DE ACEITAÇÃO DE RESPONSABILIDADE TÉCNICA**

**Nome:** Digite o nome do Responsável Técnico

**RG N°:** Digite o RG do Responsável Técnico

**CPF N°:** Digite o CPF do Responsável Técnico

**CREA/CAU n°:** Registro no conselho competente do Responsável Técnico

**Endereço residencial:** Digite o endereço RESIDENCIAL do Responsável Técnico

**Município:** Município/UF

**E-mail:** Digite o e-mail PESSOAL do Responsável Técnico

**Telefone:** Digite telefone PESSOAL do Responsável Técnico

**AUTORIZO A MINHA INDICAÇÃO PARA COMPOSIÇÃO DA EQUIPE TÉCNICA DA  
EMPRESA ABAIXO DESCRITA**

**Razão social:** Digite a razão social do estabelecimento

**Nome fantasia:** Digite o nome fantasia do estabelecimento

**CNPJ N°:** 00.000.000/0000-00

**Inscrição estadual N°:** Digite a inscrição estadual do estabelecimento

**Endereço:** Digite o endereço do estabelecimento

**Município:** Município/UF

E declaro estar ciente de que, para as atividades relacionadas a **(descrever aqui as atividades que competem ao responsável técnico)**, atendendo ao estabelecido nos dispositivos legais e atos normativos do Município de Luís Eduardo Magalhães/BA.

Por fim, comprometo-me com a legislação vigente, atuando com idoneidade, responsabilidade, dentro das normativas do Conselho Profissional ao qual estou inscrito, a fim de evitar prejuízos à Administração Pública, em todas as etapas da execução da contratual.

Município / UF, em xx/xx/xxxx

**Assinatura e Carimbo do Responsável Técnico**

**Secretaria Municipal da Fazenda**

Rua José Ramos de Anchieta, nº 187 - Jardim Primavera, Luís Eduardo Magalhães - BA, 47852-016





Prefeitura Municipal  
de **Luís Eduardo Magalhães**

**ANEXO - VI**

**MINUTA DO CONTRATO DE PRESTAÇÃO DE SERVIÇOS Nº \_\_\_\_\_/2023**

**TOMADA DE PREÇOS Nº 008/2023**

**PROCESSO ADMINISTRATIVO Nº 267/2023**

O **MUNICÍPIO DE LUÍS EDUARDO MAGALHÃES - BA**, pessoa jurídica de direito público interno, inscrita no CNPJ/MF sob o nos 04.214.419/0001-05, com sede à Rua Jose Ramos de Anchieta, 187 Bairro Jardim Primavera 47850-000, neste ato representado por seu Prefeito, o senhor **ONDUMAR FERREIRA BORGES JUNIOR**, brasileiro, casado, portador da Carteira de Identidade RG nº 1342764935 SSP/BA, inscrito no CPF sob o nº 043.930.175-01, residente e domiciliado nesta cidade, doravante denominado **CONTRATANTE, FUNDO MUNICIPAL DE EDUCAÇÃO - FME**, pessoa jurídica de direito interno público, inscrita no CNPJ sob o nº 30.878.051/0001-81, neste ato, representado pelo senhor JEFFERSON LEITE DE MELO, Secretário Municipal de Educação, e a SECRETARIA MUNICIPAL DE INFRAESTRUTURA E URBANISMO, representada neste ato, pelo senhor FRANKLIN WILLER LEITE DOS SANTOS, assistidos juridicamente pela Procuradoria Geral do Município, através da senhora Procuradora **ÉLESE MENDES DA SILVA**, e outro lado, a empresa \_\_\_\_\_ inscrita no CNPJ sob o nº \_\_\_\_\_ com sede na \_\_\_\_\_ denominando-se a partir de agora, simplesmente **CONTRATADA**; firma o presente Contrato, decorrente da homologação da licitação na modalidade de **TOMADA DE PREÇOS** n.º 008/2023, pelo Prefeito Municipal em \_\_\_/\_\_\_/\_\_\_; sujeitando-se os contratantes à Lei Federal n.º 8.666/93 (com suas modificações), e às cláusulas contratuais abaixo descritas.

**CLÁUSULA PRIMEIRA – DO OBJETO**

O presente Contrato tem por objeto a **contratação de empresa especializada na área de engenharia, com condições, equipamentos e profissionais visando a execução dos serviços de reforma e ampliação na Escola Municipal Amelio Gatto, Município de Luís Eduardo Magalhães/BA, atendendo à solicitação de Secretaria Municipal de Educação, sob fiscalização da Secretaria Municipal de Infraestrutura e Urbanismo**, em conformidade com as condições do edital e seus anexos, de acordo com as especificações contidas no procedimento licitatório modalidade TOMADA DE PREÇOS n.º 008/2023.

**Secretaria Municipal da Fazenda**

Rua José Ramos de Anchieta, nº 187 - Jardim Primavera, Luís Eduardo Magalhães - BA, 47852-016





## CLÁUSULA SEGUNDA – DOS PRAZOS

O presente instrumento de contrato terá vigência pelo prazo de **150 (cento e cinquenta) dias**, a contar da data de sua assinatura, podendo ser renovado por convenção das partes, consubstanciada em termo aditivo.

§ 1º. O contrato poderá ter o prazo de execução prorrogado, caso se verifiquem as condições previstas no § 1º do art. 57 e seus incisos, bem como no § 5º do art. 79, da Lei Federal nº 8.666/93.

Os serviços objeto deste instrumento, deverão ser executados no prazo de **150 (cento e cinquenta) dias**, a contar da data de emissão da ordem de serviços, de acordo com o cronograma físico-financeiro.

## CLÁUSULA TERCEIRA – DO REGIME DE EMPREITADA E DA REMUNERAÇÃO

O objeto do presente Contrato será executado sob regime de empreitada por preço unitário, em obediência ao cronograma dos serviços.

Parágrafo único. Os serviços por preços unitários serão pagos mensalmente com base nas quantidades efetivamente executadas e liberadas previamente pelo CONTRATANTE, através da medição de Serviços Executados.

## CLÁUSULA QUARTA - DO VALOR DO CONTRATO E DA FONTE DE RECURSOS

O valor global do Contrato é de R\$ \_\_\_\_\_ (\_\_\_\_\_ reais), a ser pago de acordo com a Cláusula Quinta do presente contrato.

**Parágrafo único.** Os recursos para pagamento das obrigações resultantes do presente contrato correrão à conta da seguinte programação financeira:

**ÓRGÃO/UNIDADE: 02.06.200 FUNDO MUNICIPAL DE EDUCAÇÃO -FME**

**PROJETO/ATIVIDADE:**

12.361.701.1007 REFORMA DE ESCOLAS MUNICIPAIS URBANAS E RURAIS

**FONTE DE RECURSO:**

15001001 – Rec. Imp.Trans.Imp. – Educ. 25%

**E LEMENTO DA DESPESA:**

**Secretaria Municipal da Fazenda**

Rua José Ramos de Anchieta, nº 187 - Jardim Primavera, Luís Eduardo Magalhães - BA, 47852-016





## Prefeitura Municipal de **Luís Eduardo Magalhães**

### 4.4.9.0.51.00.0000 OBRAS E INSTALAÇÕES

Na presença da Fiscalização do CONTRATANTE, a CONTRATADA, efetuará medição dos serviços executados no período, para efeito de faturamento.

§ 1º. A liberação do pagamento da primeira fatura está condicionada à entrega de cópia do Certificado de Matrícula junto ao INSS, relativa à obra contratada.

§ 2º. Nenhum pagamento isentará a CONTRATADA das responsabilidades contratuais, quaisquer que sejam, nem implicará em aprovação definitiva dos serviços executados parcialmente.

§ 3º. Os pagamentos referentes aos serviços executados serão efetuados em até **60 (sessenta) dias** após a apresentação de boletim de medição, relatório fotográfico devidamente aprovado, comprovação de regularidade fiscal, jurídica, trabalhista, previdenciária e emissão de nota fiscal de prestação de serviços, ou até a correção de eventuais falhas apontadas pela equipe técnica da CONTRATANTE, CONCEDENTE ou observadas as condições estabelecidas neste Contrato.

§ 4º. Ocorrendo prorrogação que estenda a execução do presente contrato por mais de 12 (doze) meses, será deferido reajustamento dos preços contratados, a partir da data da proposta de preços pela variação do Índice Nacional de Custo da Construção - INCC, divulgado pela Fundação Getúlio Vargas.

### **CLÁUSULA SEXTA - DAS OBRIGAÇÕES DA CONTRATADA**

São obrigações da **CONTRATADA**:

I - Indicar formalmente, no ato da assinatura deste Contrato, representante legal devidamente credenciado, para desempenhar junto à CONTRATANTE, a gestão contratual, cabendo ao mesmo gerir todas as obrigações inerentes ao contrato e ainda, servir de elo constante de ligação entre as partes, sendo que qualquer substituição do gestor contratual, deverá ser comunicada ao CONTRATANTE, com antecedência mínima de 03 (três) dias corridos;

### **Secretaria Municipal da Fazenda**

Rua José Ramos de Anchieta, nº 187 - Jardim Primavera, Luís Eduardo Magalhães - BA, 47852-016





## Prefeitura Municipal de **Luís Eduardo Magalhães**

II - Executar, sob sua inteira responsabilidade, todas as atividades pertinentes aos serviços, em obediência às normas técnicas e projeto aprovado, fornecendo materiais, mão-de-obra e equipamentos necessários;

III - responsabilizar-se legal e financeiramente por todas as obrigações e compromissos contraídos com quem quer que seja, para a execução deste Contrato, bem como, pelos encargos trabalhistas, previdenciário, fiscais, securitários, comerciais e outros afins, quaisquer que sejam as rubricas, a elas não se vinculando o CONTRATANTE a qualquer título, nem mesmo ao de solidariedade;

IV - Assumir inteira responsabilidade pelos danos ou prejuízos causados ao CONTRATANTE ou a terceiros, decorrentes de dolo ou culpa na execução do objeto deste Contrato, diretamente por seus propositos e/ou empregados, não excluindo ou reduzindo essa responsabilidade, a fiscalização ou acompanhamento feito pelo CONTRATANTE ou por seus prepostos;

V - Refazer, sem quaisquer ônus para o CONTRATANTE, qualquer parte dos serviços decorrentes de erros constatados, de sua responsabilidade;

VI - Providenciar os serviços de proteção provisórios, necessários à execução do objeto deste Contrato, bem como responder pelas despesas provenientes do uso de equipamentos provisórios e de segurança;

VII - a retirar do canteiro, no prazo de 48 (quarenta e oito) horas, todo e qualquer preposto por determinação do CONTRATANTE;

VIII - responder pelas despesas decorrentes de acidentes de trabalho, inclusive as relativas aos empregados de subempreiteiras e/ou subcontratadas, não cobertas pelo seguro do INSS correrão por conta da CONTRATADA;

IX - Manter constante e permanente vigilância sobre os trabalhos executados, materiais e equipamentos, cabendo-lhes toda a responsabilidade, por quaisquer perdas e ou danos eventualmente venha a ocorrer;

X - Manter, durante toda a execução do contrato, em compatibilidade com as obrigações e assumidas, todas as condições de habilitação e qualificação exigidas na licitação;

### Secretaria Municipal da Fazenda

Rua José Ramos de Anchieta, nº 187 - Jardim Primavera, Luís Eduardo Magalhães - BA, 47852-016





## Prefeitura Municipal de **Luís Eduardo Magalhães**

XI - prestar garantia, na forma prevista no item 11 do Edital da TOMADA DE PREÇOS N.º 008/2023.

Parágrafo único. Na hipótese do inciso IV desta cláusula, o CONTRATANTE poderá reter pagamentos à CONTRATADA, na proporção dos prejuízos verificados, até a solução da pendência.

### **CLÁUSULA SÉTIMA - DAS OBRIGAÇÕES DO CONTRATANTE**

São obrigações do CONTRATANTE:

I - Fornecer à CONTRATADA, todos os dados necessários à execução do Contrato, considerada a natureza dele;

II - Designar preposto para acompanhar e fiscalizar a execução do presente Contrato;

III - pagar corretamente as faturas aprovadas, nas datas previstas, conforme contratado.

IV – Os quantitativos, só poderão ser executados exclusivamente pela CONTRATADA, de acordo com a necessidade apresentada pela Secretaria de Planejamento, Orçamento e Gestão.

### **CLÁUSULA OITAVA – DA TRANSFERÊNCIA DO CONTRATO**

A CONTRATADA poderá transferir o presente Contrato, no todo ou em parte, ou subempreitar os serviços relativos ao mesmo, com o expreso consentimento por escrito do CONTRATANTE, sob pena do disposto na Cláusula Décima Segunda.

**Parágrafo único.** Fica estabelecido que, cabendo à CONTRATADA a responsabilidade integral pela execução do objeto deste contrato, igual responsabilidade também lhe caberá por todos os serviços executados sob sua administração, não havendo, portanto, qualquer vínculo contratual entre a CONTRATANTE e eventuais subempreiteiras.

**Secretaria Municipal da Fazenda**

Rua José Ramos de Anchieta, nº 187 - Jardim Primavera, Luís Eduardo Magalhães - BA, 47852-016





## **CLÁUSULA NONA - DAS MULTAS**

Ocorrendo atraso injustificado na execução do objeto contratual, sem prejuízo da utilização pelo CONTRATANTE da faculdade prevista na Cláusula Décima Segunda deste Contrato e disposto no § 1º do artigo 86, da Lei Federal nº 8.666/93, a CONTRATADA aplicará à CONTRATADA as seguintes multas:

I - 0,1% (zero vírgula um por cento) sobre o valor do presente Contrato, por dia de atraso, em até 30 (trinta) dias, em relação ao início e/ou término de quaisquer das atividades constantes da Autorização dos Serviços determinados pela CONTRATADA;

II - 0,2% (zero vírgula dois por cento) sobre o valor do presente Contrato, por dia de atraso, acima de 30 (trinta) dias, em relação ao início e/ou término de quaisquer das atividades constantes da Autorização dos Serviços determinado pela CONTRATADA.

§ 1º. Pela inexecução total ou parcial da Autorização de Serviços, poderão ser aplicadas, alternativamente, as seguintes multas:

I - 0,3% (zero vírgula três por cento), sem prejuízo do disposto na Cláusula Décima Segunda, sobre o valor total ou parcial da obrigação não cumprida;

II - a multa correspondente à diferença de preço decorrente de nova licitação para o mesmo fim.

§ 2º. As multas previstas nesta cláusula não têm caráter compensatório, mas meramente moratório e, conseqüentemente, o pagamento delas não exime a CONTRATADA de reparação de eventuais perdas e/ou danos que do seu ato venham acarretar.

§ 3º. As multas são autônomas e a aplicação de uma não exclui a aplicação de outra.

§ 4º. O CONTRATANTE descontará da garantia prestada pela CONTRATADA o valor das multas previstas neste instrumento e, não sendo esta suficiente, responderá a CONTRATADA pela diferença.





## Prefeitura Municipal de **Luís Eduardo Magalhães**

§ 5º. As multas estabelecidas nesta cláusula serão atualizadas até seu efetivo pagamento.

§ 6º. As multas aplicadas não excluem as sanções que eventualmente venham a ser impostas pelas autoridades competentes.

### **CLÁUSULA DÉCIMA - DO RECEBIMENTO DO OBJETO**

O objeto deste Contrato será recebido, em caráter provisório, desde que executado com fiel observância deste Instrumento, lavrando-se o respectivo "Termo de Recebimento Provisório".

§ 1º. O "Termo de Recebimento Provisório" será lavrado após a competente vistoria, que deverá ser realizada pelo CONTRATANTE, no prazo de 15 (quinze) dias, contados da data em que a CONTRATADA comunicar, por escrito, a conclusão do objeto desde Contrato, desde que o mesmo tenha sido aprovado, e a respectiva medição final tenha sido igualmente aprovada.

§ 2º. Quando em desacordo com as especificações, ou ainda, em desacordo com as normas técnicas aplicáveis ao objeto deste Contrato será este rejeitado, sendo lavrado "Termo de Impugnação", conforme rejeição decorrente da vistoria que poderá ser parcial, acima mencionada.

§ 3º. Ocorrida a hipótese de que trata o parágrafo anterior, a CONTRATADA deverá corrigir as falhas apontadas no termo acima mencionado, dentro do prazo que lhe for fixado pelo CONTRATANTE, sem que se caracteriza operação contratual, tornando-se sem efeito a comunicação da conclusão.

§ 4º. Verificado o não cumprimento das correções apontadas conforme parágrafo acima, o CONTRATANTE poderá ajuizar a competente ação de perdas e danos, sem prejuízo das penalidades previstas.

§ 5º. O período para observação é de 30 (trinta) dias corridos a partir do Recebimento Provisório, se, na ocasião, outro prazo maior não for determinado para eventuais ensaios ou testes.







## Prefeitura Municipal de **Luís Eduardo Magalhães**

§ 6º. Para todos os efeitos derivados deste Contrato, o recebimento definitivo será efetuado após o seu cumprimento integral, a juízo do CONTRATANTE, e, mediante lavratura do competente "Termo de Recebimento Definitivo".

§ 7º. A Inspeção Final, aprovação da totalidade da obra e a consequente emissão do Termo de Recebimento Definitivo será efetivada no período de 30 (trinta) dias, a contar do término do prazo de observação previsto no § 5º desta cláusula.

§ 8º. Após a emissão do Termo de Recebimento Definitivo específica deste contrato, e não havendo qualquer pendência a solucionar, será emitido o competente Termo de Encerramento das Obrigações Contratuais.

§ 9º. O recebimento provisório ou definitivo não exclui a responsabilidade civil pela solidez e segurança do serviço, nem ético-profissional pela perfeita execução do contrato, dentro dos limites estabelecidos em lei.

### **CLÁUSULA DÉCIMA PRIMEIRA - INCIDÊNCIAS FISCAIS**

Os tributos, impostos, taxas, emolumentos, contribuições fiscais e parafiscais, que sejam devidos em decorrência, direta ou indireta, do presente Contrato, serão de exclusiva responsabilidade da CONTRATADA.

§ 1º. O CONTRATANTE, quando fonte retentora, descontará, nos prazos da lei, dos pagamentos que efetuar, os tributos a que estiver obrigada a CONTRATADA, pela legislação vigente.

§ 2º. Se, durante o prazo de vigência deste Contrato, forem criados tributos novos, ou ocorrerem modificações nas alíquotas atuais, de forma a, comprovadamente, majorar ou diminuir o ônus dos contratantes, serão revistos os respectivos valores, a fim de adequá-los a essas modificações, compensando-se, na primeira oportunidade, quaisquer diferenças resultantes dessas alterações.

### **CLÁUSULA DÉCIMA SEGUNDA – DA RESCISÃO**

**Secretaria Municipal da Fazenda**

Rua José Ramos de Anchieta, nº 187 - Jardim Primavera, Luís Eduardo Magalhães - BA, 47852-016







Prefeitura Municipal  
de **Luís Eduardo Magalhães**

Reconhecidos os direitos previstos no art. 77 da Lei Federal nº 8.666/93, o CONTRATANTE poderá rescindir, unilateralmente, este Contrato, independente de interpelação judicial ou extrajudicial, sempre que ocorrer:

I - O não cumprimento ou o cumprimento irregular, pela CONTRATADA, de suas obrigações e das demais cláusulas contratuais;

II - A inobservância, por parte da CONTRATADA, das especificações do CONTRATANTE;

III - a subcontratação, cessão, transferência do objeto contratual ou associação da CONTRATADA com terceiros, sem prévia aprovação escrita do CONTRATANTE;

IV - Imperícia, negligência ou imprudência por parte da CONTRATADA, na execução das especificações contratuais;

V - O desatendimento às determinações da fiscalização do CONTRATANTE;

VI - O cometimento reiterado de falhas, na execução deste instrumento, pela CONTRATADA, anotadas em registro próprio pelo representante do CONTRATANTE;

VII - a decretação de falência, insolência ou concordata da CONTRATADA durante a execução contratual;

VIII - a dissolução da CONTRATADA;

IX - A alteração social ou a modificação, da finalidade ou da estrutura da CONTRATADA que, a juízo do CONTRATANTE, prejudique a execução deste Contrato.

§ 1º. A rescisão contratual poderá ser:

I - Administrativa, por ato unilateral do CONTRATANTE nos casos acima previstos;

II - Judicial, nos termos da legislação em vigor;

**Secretaria Municipal da Fazenda**

Rua José Ramos de Anchieta, nº 187 - Jardim Primavera, Luís Eduardo Magalhães - BA, 47852-016





## Prefeitura Municipal de **Luís Eduardo Magalhães**

III - amigável, por acordo entre as partes.

§ 2º. Na hipótese de ocorrência da rescisão, aplica-se, conforme o caso, as disposições do art. 80 da Lei Federal nº 8.666/93.

§ 3º. Em qualquer caso de rescisão, o CONTRATANTE poderá dar continuidade ao objeto contratual por execução direta ou indireta.

§ 4º. O CONTRATANTE após notificar a CONTRATADA da rescisão contratual, tomará posse imediata das parcelas efetivamente já executadas, decorrentes deste Contrato, bem como de todos os materiais existentes, devendo, porém, no prazo máximo de 20 (vinte) dias, contados a partir da notificação, apresentar um relatório completo e avaliação detalhada, historiando as razões da rescisão.

§ 5º. A avaliação, citada, deverá ser feita por uma Comissão a ser designada pelo CONTRATANTE, composta de 3 (três) membros, sendo um escolhido entre as pessoas do CONTRATANTE, outro da CONTRATADA, e o terceiro, que a presidirá, entre pessoas alheias.

§ 6º. A Comissão terá um prazo de 20 (vinte) dias, a partir de sua constituição, para apresentação de seu relatório conclusivo, o qual servirá para o acerto de contas entre o CONTRATANTE e a CONTRATADA.

§ 7º. Rescindido o Contrato, a CONTRATADA terá um prazo de 10 (dez) dias, a contar do acerto de contas, para desmobilizar o canteiro e deixá-lo inteiramente livre e desimpedido.

§ 8º. Em qualquer caso de rescisão contratual, serão asseguradas à CONTRATADA os direitos de defesa e de recursos previstos no art. 78, parágrafo único, e no art. 109, alínea d, da Lei Federal nº 8.666/93.

### **CLÁUSULA DÉCIMA TERCEIRA – CONDIÇÕES GERAIS**

O presente Contrato ou os direitos e vantagens de qualquer natureza, nele previstos, dele derivados ou a ele vinculados, não poderão, sob nenhum fundamento ou pretexto, ser negociados, dados em garantia ou caucionados, sem prévia autorização escrita do CONTRATANTE.

#### **Secretaria Municipal da Fazenda**

Rua José Ramos de Anchieta, nº 187 - Jardim Primavera, Luís Eduardo Magalhães - BA, 47852-016





## Prefeitura Municipal de **Luís Eduardo Magalhães**

§ 1º. Serão de propriedade exclusiva do CONTRATANTE, os relatórios, mapas, desenhos. Diagramas, planos estatísticos e quaisquer outros documentos elaborados pela CONTRATADA, referente ao objeto executado por ela.

§ 2º. O CONTRATANTE reserva-se o direito de suspender temporariamente a execução deste Contrato, quando necessário à conveniência dos serviços, respeitados os limites legais e os direitos assegurados à contratada.

§ 3º. Integram o presente Contrato, como se dele fizessem parte, o Edital e seus Anexos e a Proposta Comercial da CONTRATADA.

### **CLÁUSULA DÉCIMA QUARTA – DA FISCALIZAÇÃO E DAS COMUNICAÇÕES**

§ 1º. A gestão deste instrumento será realizada pelo (a) Servidor (a) **JEFFERSON LEITE DE MELO**, Secretário Municipal de Educação, designado (a) Gestor Operacional do referido contrato, podendo inclusive designar fiscal para fiel execução.

§ 2º As comunicações recíprocas somente serão consideradas quando efetuadas por escrito, através de correspondência, ou documento de transmissão mencionando-se o número e o assunto relativos a este Contrato, devendo ser protocoladas, datadas e endereçadas conforme o destinatário.

### **CLÁUSULA DÉCIMA QUINTA – DO FORO**

As partes signatárias deste Contrato elegem o Foro da Comarca de Luís Eduardo Magalhães, Estado da Bahia, com renúncia expressa a qualquer outro, por mais privilegiado que seja.

E por estarem justas e contratadas, assinam o presente Contrato, em 03 (três) vias de igual teor e único efeito, na presença das testemunhas abaixo.

Luís Eduardo Magalhaes/BA, \_\_ de \_\_\_\_ de 2023.

**ONDUMAR FERREIRA BORGES JUNIOR**

**Secretaria Municipal da Fazenda**

Rua José Ramos de Anchieta, nº 187 - Jardim Primavera, Luís Eduardo Magalhães - BA, 47852-016





Prefeitura Municipal  
de **Luís Eduardo Magalhães**

Prefeito Municipal  
*CONTRATANTE*

**JEFFERSON LEITE DE MELO**  
Secretário Municipal de Educação  
Gestor do Contrato

**FRANKLIN WILLER LEITE DOS SANTOS**  
Secretário Municipal de Infraestrutura e Urbanismo

**ÉLESE MENDES DA SILVA**  
*Procuradora Geral do Município*

XXXXXXXXXX

**CONTRATADA**

<b>TESTEMUNHA 01</b> Nome: CPF	<b>TESTEMUNHA 02</b> Nome: CPF
--------------------------------------	--------------------------------------





Prefeitura Municipal  
de **Luís Eduardo Magalhães**

**ANEXO – VII**  
**MEMORIAL DESCRITIVO/PROJETO BÁSICO**  
**PLANILHA ORÇAMENTÁRIA**  
**COMPOSIÇÃO DO BDI**  
**CRONOGRAMA FÍSICO FINANCEIRO**

A autenticidade do documento pode ser conferida no site:  
<https://nopaper.link/validador>, informando o código verificador: **DOC-9FB89103-BC55-4057-AB12-633E43BB8C39**



**Secretaria Municipal da Fazenda**

Rua José Ramos de Anchieta, nº 187 - Jardim Primavera, Luís Eduardo Magalhães - BA, 47852-016







## SUMÁRIO

1. INTRODUÇÃO.....	3
2. NORMATIVAS GERAIS DE PROTEÇÃO E SEGURANÇA DO TRABALHO.....	4
3. CANTEIRO DE OBRAS E ADMINISTRAÇÃO.....	5
4. SERVIÇOS PRELIMINARES.....	6
5. SERVIÇOS GERAIS.....	6
a. SUBSTITUIÇÃO DAS PORTAS DAS SALAS DE AULA	
b. SUBSTITUIÇÃO DE ESQUADRIAS	
c. PINTURA GERAL DE PAREDES / GRADIL E PORTÕES	
d. REVESTIMENTOS	
e. COBERTURA	
f. INSTALAÇÕES ELÉTRICAS	
g. BEBEDOURO	
6. AMPLIAÇÃO.....	9
7. SERVIÇOS COMPLEMENTARES.....	13
8. LIMPEZA FINAL PARA ENTREGA.....	13
9. CONSIDERAÇÕES FINAIS.....	13







## 1. INTRODUÇÃO

Este caderno estabelece as condições e requisitos técnicos que deverão ser obedecidos pela *Contratada* na execução dos serviços, e em conjunto com o projeto as Normas Técnicas servirá de documento hábil a ação da *Fiscalização*.

A *Contratada*, antes do início de qualquer uma das atividades relacionadas com a obra, deve ter, obrigatoriamente, conhecimento total e perfeito de todo o projeto básico com respectivo memorial, deste caderno de especificações e das condições locais onde serão executadas as obras, para poder desenvolver o projeto executivo que norteará a construção.

Qualquer dúvida sobre este caderno de especificações, ou ainda, sobre os detalhes deste projeto básico deverá ser discutida com a *Fiscalização* da *Contratante* com antecedência mínima de 10 (dez) dias sobre a data prevista no cronograma contratual.

A *Contratada*, nos termos da legislação vigente, assume integral responsabilidade técnica e civil sobre todos os materiais e serviços a serem adotados na execução da obra.

As especificações deste memorial se referem a prestação de serviços de reforma da Escola Municipal Amélio Gatto, todos os serviços incluindo o fornecimento de materiais, de acordo com as especificações e normatizações vigentes.

Todos os serviços previstos serão executados em diversos pontos de intervenção no município de Luís Eduardo Magalhães de acordo com a necessidade e visando a melhoria e segurança para os servidores e alunos, sob prévia autorização de execução por parte da *Contratante* ou da *Fiscalização*.

Quando da solicitação da execução de cada intervenção pela *Contratante* e/ou *Fiscalização*, será disponibilizado a *Contratada* o projeto arquitetônico, de referência, com o levantamento dos quantitativos de cada serviço, os quais deverão ser verificados pela *Contratada* antes de iniciar as obras, devendo se reportar à *Fiscalização* quando verificada qualquer irregularidade.

As medições dos serviços executados serão realizadas após a finalização da intervenção em cada etapa, conforme critério e solicitação da *Fiscalização*, não sendo permitida a medição parcial de serviços.

Todas as especificações técnicas do presente memorial estão na Planilha Orçamentária de forma detalhada (itens e seus componentes).





## 2. NORMATIVAS GERAIS DE PROCEDIMENTOS E SEGURANÇA DO TRABALHO.

### a. Demolições

Os serviços de demolição deveram seguir os prescritos da NR-18 – Condições e Meio Ambiente do Trabalho na Indústria da Construção. Antes de se iniciar a demolição, as linhas de fornecimento de energia elétrica, água, inflamáveis líquidos e gasosos liquefeitos, substâncias tóxicas, canalizações de esgoto e de escoamento de água devem ser desligadas, retiradas, protegidas ou isoladas, respeitando-se as normas e determinações em vigor. As construções vizinhas à obra de demolição devem ser vistoriadas, prévia e periodicamente, no sentido de ser preservada sua estabilidade e a integridade física de terceiros. Antes de se iniciar a demolição, devem ser removidos os vidros, ripados, estuques e outros elementos frágeis, caso existam. A demolição deverá ser iniciada pela parte mais alta e decrescendo, ficando proibida a permanência de pessoas no local que não estejam ligadas diretamente ao serviço. Objetos pesados ou volumosos devem ser removidos mediante o emprego de dispositivos mecânicos, ficando proibido o lançamento em queda livre de qualquer material. A remoção de entulhos, poderá ser feita com uso de mini carregadeira hidráulica ou similar.

As remoções onde envolvem vidros, metais ou elementos com potencial cortantes deveram ser isoladas durante a tarefa e seu descarte deverá ser controlado.

*Será feita a demolição das divisórias de gesso da atual biblioteca com sala da AEE e depósito da secretaria. Além disso os vãos das portas de sala de aula serão ajustados para largura padrão de 0,90m e a cobertura do bloco dos fundos será substituída.*

### b. Serviços em Altura

Para trabalhos em telhados devem ser usados dispositivos que permitam a movimentação segura dos trabalhadores, sendo obrigatória a instalação de cabo guia de aço (linha de vida) para fixação do cinto de segurança seguindo as recomendações da NR-36 (trabalho em altura). Os cabos guias devem ter suas extremidades fixadas à estrutura definitiva da edificação por meio de suporte de aço inoxidável ou outro material de resistência e durabilidade equivalente. É proibido o trabalho em telhado com chuva ou vento, bem como concentrar cargas no mesmo ponto.

**Secretaria Municipal de Infraestrutura e Urbanismo**

Avenida Luís Eduardo Magalhães, nº 2291 - Jardim das Acácias, Luís Eduardo Magalhães - BA, 47862-090







## Prefeitura Municipal de **Luís Eduardo Magalhães**

A *Contratada* providenciará DIÁRIO DE OBRA / LIVRO DE OCORRÊNCIAS (livro de capa resistente) com páginas numeradas e rubricadas pela Fiscalização, onde serão anotadas todas as ocorrências, conclusão dos eventos, atividades em execução formais, solicitações e informações diversas que, a critério das partes, devam ser objeto de registro. Ao final da execução dos serviços, o referido Diário será de propriedade da Administração do *Contratante*.

#### 4. SERVIÇOS PRELIMINARES

Quando necessários, em toda a área destinada à implantação das intervenções a serem construídas, bem como, naquelas adjacentes em que haja trabalhos auxiliares, deverá ser procedida à limpeza geral, com objetivo de proporcionar condições mínimas de segurança e higiene aos trabalhadores, conforme adequação de cada espaço.

Nenhum dejetos, detrito, terra imprópria e/ ou resíduo deverá permanecer no terreno.

Ficarão sob inteira responsabilidade da *Contratada* as providências e medidas necessárias para providenciar os locais onde serão removidos os detritos procedentes da limpeza da obra. Não será permitido acúmulo de resíduo sobre calçadas ou via.

Periodicamente a obra deverá ser limpa, removendo-se vegetação daninha existente no pátio, entulhos e detritos no decorrer dos trabalhos de construção. Madeiras de formas e andaimes deverão ser limpas e empilhadas, livres de pregos.

A *Contratada* deverá executar todos os projetos complementares necessários para continuidade da obra e apresenta-los a fiscalização, conforme verba disponível em planilha orçamentária, para que seja entregue uma edificação funcional e de qualidade.

#### 5. SERVIÇOS GERAIS

##### A- SUBSTITUIÇÃO DAS PORTAS DAS SALAS DE AULA

- Remoção as portas indicadas para colocação de novas;
- Demolição da alvenaria nos vão das portas para adequação das novas, de maior largura;

### Secretaria Municipal de Infraestrutura e Urbanismo

Avenida Luís Eduardo Magalhães, nº 2291 - Jardim das Acácias, Luís Eduardo Magalhães - BA, 47862-090







## Prefeitura Municipal de **Luís Eduardo Magalhães**

As portas das salas de aula serão substituídas por portas de madeira de largura de 90cmx210cm com visor lateral de 25cmx60cm em vidro temperado.

### **B- SUBSTITUIÇÃO/INSTALAÇÃO DE ESQUADRIAS**

As janelas serão substituídas sendo elas de correr em alumínio anodizado (tipo blindex) de dimensões de acordo com o vão existente.

As janelas deverão obrigatoriamente conter verga, contra verga e peitoris (com rebaixo de 1,5cm). Assim como as portas deveram conter na sua estrutura verga e soleira tipo peitoril com rebaixo em mármore polido tipo cinza andorinha.

Deverão ser conferidas medidas finas “in loco” (pelo instalador) a fim evitar erros na execução.

Os cobogós existente na circulação serão retirados e o vão será fechado com alvenaria.

Será fechado o vão de porta aberto no auditório.

Será instalado portão metálico 3,00x2,50m no muro, carga e descarga para área da cozinha, conforme detalhamento.

### **C- PINTURA GERAL DE PAREDES/ GRADIL E PORTÕES**

Paredes, tetos e muros: Realizar limpeza das superfícies a ser aplicado o selador e a massa acrílica. A massa acrílica deverá ser aplicada em duas demãos respeitando o tempo de aplicação informado na embalagem do produto utilizado, nas áreas novas. Efetuar o lixamento de forma a garantir a uniformidade e planicidade da superfície. Nas áreas com pintura existente, fazer reparos onde houver necessidade. Depois de finalizado o processo e a superfície isenta de pó, a pintura acrílica será realizada em duas demãos sempre respeitando o tempo de secagem informado na embalagem do produto adquirido. Todas as esquadrias, rodapés e roda-teto deverão ser protegidos com fita crepe. Utilizar lona preta para evitar respingos no piso e vidros. Utilizar tinta de boa qualidade. Cores: Branco neve e azul enseada.

Pintura do gradil externo e Portões: Remover a pintura antiga com uso de removedor biodegradável. Realizar limpeza da grade para aplicação do fundo preparador tipo zarcão. Aplicar a tinta esmalte sintético brilhante com auxílio de pulverizador pneumático, respeitando tempo de secagem informado pelo fabricante do produto. Utilizar esmalte sintético de boa qualidade de preferência a base d'água.

### **Secretaria Municipal de Infraestrutura e Urbanismo**

Avenida Luís Eduardo Magalhães, nº 2291 - Jardim das Acácias, Luís Eduardo Magalhães - BA, 47862-090





## Prefeitura Municipal de **Luís Eduardo Magalhães**

Cor: azul enseada.

Muros: Deverá aplicar selador em toda a extensão do muro existe e nas edificações externas e internas aplicar tinta látex acrílica, removendo a tinta antiga e resolvendo as fissuras e rachaduras.

### **D- REVESTIMENTOS**

Será executado o assentamento de revestimento cerâmico 20x20 até a altura de 1,10m nas paredes de todas as salas de aula e até 1,50m nos corredores, na cor branca, e rodameio de madeira.

### **E- COBERTURAS**

Toda área de telhado deverá ser revisada, com substituição de telhas quando necessário, fazer todas as calafetagens necessárias a cobertura. Revisar toda extensão de rufos e calhas afim de sanar problemas com infiltrações. Realizar a limpeza e possíveis obstruções em calhas.

Fazer limpeza da parte superior do forro das salas de aula.

Solucionar caimento da água da cobertura na frente da sala da AEE, incluir calha e ralo no piso conectada a grelha de drenagem do pátio central.

### **F- INSTALAÇÕES ELÉTRICAS**

Tornar o sistema com boa capacidade de carga, inclusive com folga. Revisar todos os elementos e garantir plena condição de uso e segurança.

1. Refazer cálculo de cargas e redimensionamento do quadro.
2. Revisão de fiação, componentes, tomadas e interruptores.
3. Embutir tubulação sobreposta.
4. Substituir e padronizar todas as luminárias onde cada uma possuirá potência de 32W em led embutida.
5. Adicionar refletores ao longo das regiões externas melhorando a visibilidade de toda a extensão da escola.

### **Secretaria Municipal de Infraestrutura e Urbanismo**

Avenida Luís Eduardo Magalhães, nº 2291 - Jardim das Acácias, Luís Eduardo Magalhães - BA, 47862-090





### **G- BEBEDOURO**

O bebedouro existente será realocado para o atual refeitório, indicado em planta. No local onde está posicionado hoje, será feita a nivelção do piso com demolição do patamar existente, o novo piso deve ser executado em piso cimentado.

### **H- AMPLIAÇÃO**

A *Contratada* executará os projetos de engenharia abaixo discriminados, os quais deverão ser apresentados à *Contratante*, bem como, as respectivas anotações de responsabilidade técnica (projeto e execução), sendo uma via física e uma via digital dos mesmos.

#### **Projeto estrutural**

Dentre as pranchas integrantes deste projeto há a planta baixa, cortes e elevação ampliação a ser executada. Deverá ser desenvolvido o projeto estrutural da mesma, atendendo as normas técnicas vigentes e as diretrizes impostas pela arquitetura e este memorial.

#### **Projeto hidrossanitário**

Deverá ser desenvolvido o projeto hidrossanitário, o qual indicará todas as especificações e detalhes básicos para a execução da rede de água e de esgoto. A rede de esgoto deverá ser interligada à rede pública. Os projetos deverão ser apresentados ao engenheiro fiscal do contrato antes da execução.

#### **Materiais**

Todos os materiais a serem usados na construção deverão ser apresentados a fiscalização, para aprovação da qualidade e aplicabilidade. Não serão aceitos materiais de baixa qualidade ou fora de padrão.

Será construído uma ala de administração sob a cobertura já existente do atual refeitório. Também será construído um bloco de cozinha com dois conjuntos de banheiros.

**Demolição e Limpeza do terreno:** Será feita a demolição e limpeza do terreno de toda a estrutura remanescente na área da nova ampliação. Demolição das pias e lavatórios a área do atual refeitório.

**Vedação:** Executar alvenaria de acordo com o projeto de ampliação. O fechamento da alvenaria deverá ser realizado com bloco cerâmico furado 9x19x19cm que atenda as







## Prefeitura Municipal de **Luís Eduardo Magalhães**

normas da ABNT para materiais cerâmicos para alvenaria, sendo assentados com juntas de amarração e argamassa mista de cimento, cal e areia média.

**Estrutura:** A estrutura do novo bloco será em concreto armado de no mínimo 20 MPA.

**Janelas:** As janelas serão de correr em alumínio anodizado (tipo blindex), branco, de dimensões de acordo com projeto arquitetônico.

**Portas:** As portas das salas de aula serão de madeira de largura de 90cmx210cm com visor lateral de 25cmx60cm.

**Piso:** O piso das áreas internas será executado em granitina cinza, e cimentado nas circulações externas descobertas.

**Cobertura:** A cobertura será em telha metálica aluzinco com inclinação de 30%, deverá conter calhas com direcionamento para caixa pluvial.

A cobertura do bloco admirativo já existe.

**Revestimento:** Será instalado revestimento cerâmico de boa qualidade, 20x20 até 1,10m de altura nas salas de aula e rodameio de madeira.

**Elétrica:** Instalar em cada sala 7 pontos de energia. 4 pontos de tomada baixa próximo a área região do professor e quadro. E outros 3 pontos de tomadas alta. 1 para aparelho de ar condicionado, 1 para data show e outra luminária de emergência.

Deverá ser instalado um ponto de rede em cada sala de aula através de cabeamento estruturado cat6 e seus componentes e gerais de rede.

Serão instaladas luminárias tipo paflon LED cor neutra 3500k.

**Calçada:** Deverá ser feita uma calçada de ligação entre o corredor da quadra e o anexo, esta calçada deverá ser em piso cimentado, despolado manualmente e pintado na cor cinza concreto.

**Divisória:** As divisórias dos boxes de banheiro serão em granito cinza andorinha com porta de box alumínio 70x180cm.

**Louças de Banheiro:** Vaso sanitário com caixa acoplada, cerâmica branco, infantil. A bancada da pia será de granito cinza andorinha com cuba cerâmica na cor branca, altura de 0,62m. As conexões (engate, válvula e sifão) deverão ser de boa qualidade.

**Pintura:** As paredes internas serão pintadas na cor gelo; toda estrutura externa receberá pintura na cor cinza médio, e azul enseada no totem de identificação;

**Iluminação:** Serão instaladas luminárias tipo paflon LED 10x1,20m, cor neutra 3500k.

**Acessibilidade:** O banheiro deverá ser adaptado a PNE, com as barras de apoio conforme normas técnicas;

**Secretaria Municipal de Infraestrutura e Urbanismo**

Avenida Luís Eduardo Magalhães, nº 2291 - Jardim das Acácias, Luís Eduardo Magalhães - BA, 47862-090





Prefeitura Municipal  
de **Luís Eduardo Magalhães**

**NOTA ÚNICA:** Caso a *Fiscalização* detecte uso de materiais de baixa qualidade ou má execução dos serviços, a mesma poderá exigir que a *Contratante* refaça o serviço de modo que tanto o aspecto quanto a durabilidade da obra sejam verificadas pela *Fiscalização*.

Luís Eduardo Magalhães - Ba, 28 de setembro de 2023.

**Eduarda Gazola Aguiar**  
*Arquiteta e Urbanista*  
Secretaria de Infraestrutura e Urbanismo



A autenticidade do documento pode ser conferida no site:  
<https://temp.pmpa.ba.gov.br/validacao/validacao.aspx?codigo=013157409F285FE84958609A028>



**Secretaria Municipal de Infraestrutura e Urbanismo**

Avenida Luís Eduardo Magalhães, nº 2291 - Jardim das Acácias, Luís Eduardo Magalhães - BA, 47862-090



## Memorial Descritivo Escola Amélio Gatto.pdf

Código do documento: DOC-7BCFA4C5-E312-4D9F-8FFE-844445BCA028

Hash SHA256: 34a829a5876dcd24ee5abecdba023a068fe0ece04e2ffa096f3330c6fc4cbcab

Hash SHA512: 664bb17004d52172016e03b6b9372c81f762a647feede1d16b1f1c72294c37c251e5df14252eb45d1d48a26302a12faf847aeb9d8d0bf088490b18d20fe50d01



## Assinaturas



EDUARDA GAZOLA AGUIAR - E-mail: eduardaaguiar.arq@gmail.com - IP:  
172.31.21.55 - Documento de identificação informado(CPF): 03075767018 -  
Geolocalização: Não informado - DATE\_ATOM: 2023-10-17T10:10:55-03:00.

EDUARDA GAZOLA AG





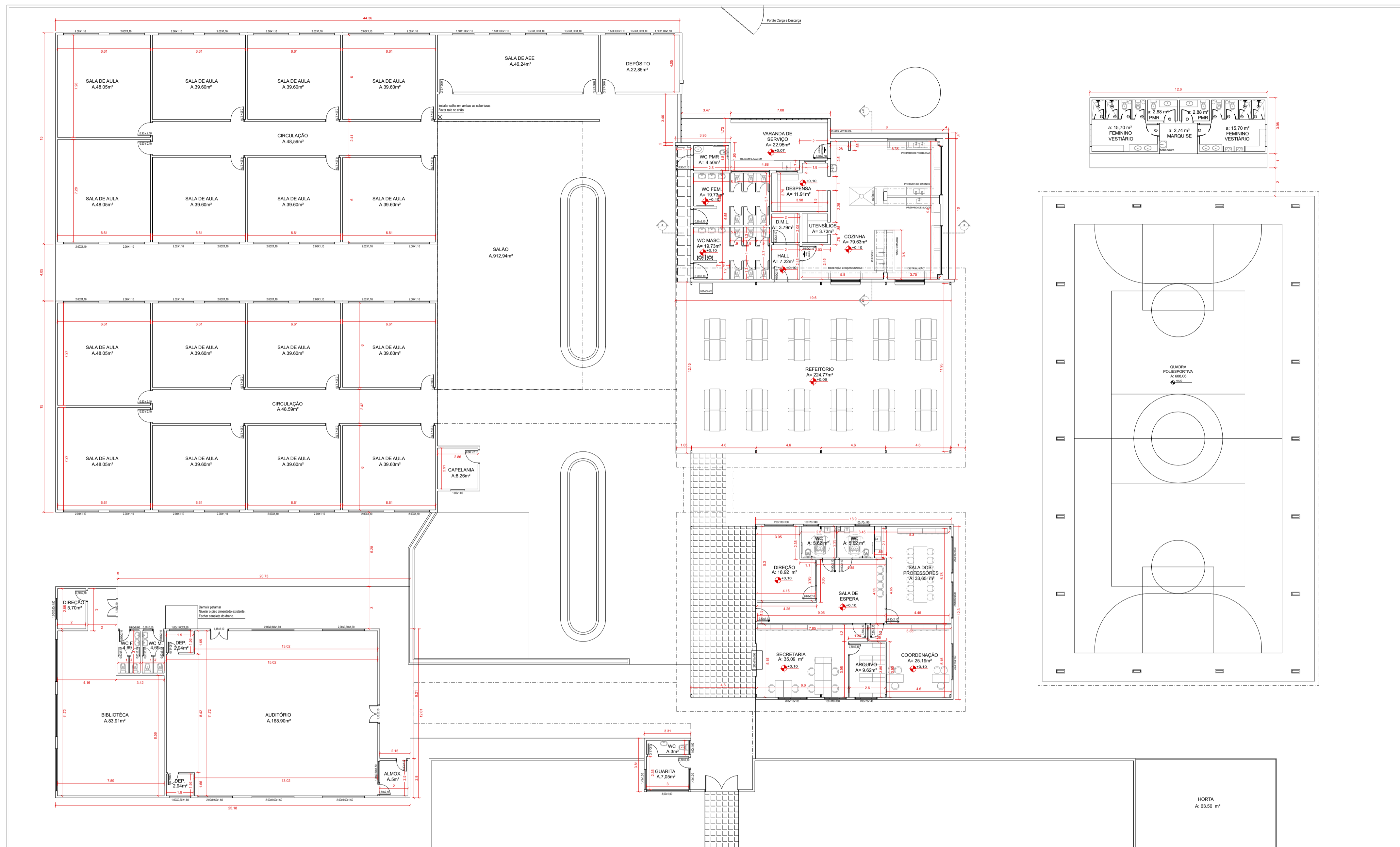

PLANTA BAIXA  
ESC: 1/175

RUA TEIXEIRA DE FREITAS

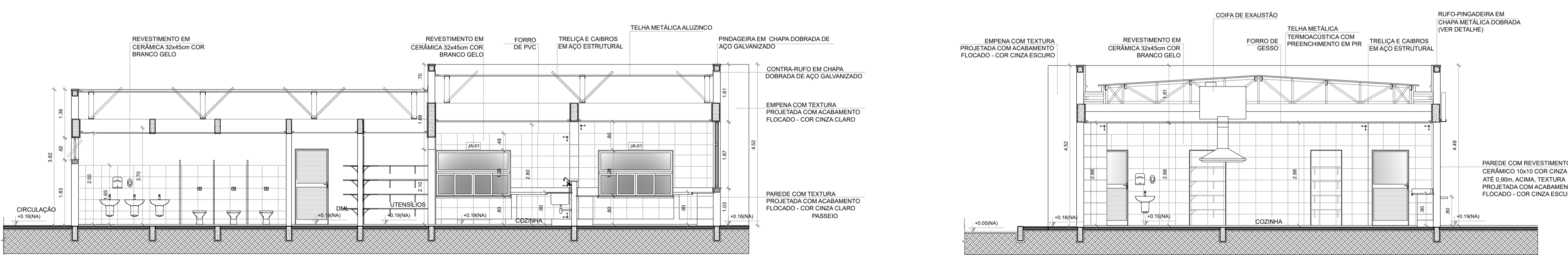

CORTE AA'  
ESC: 1/75

CORTE BB'  
ESC: 1/75

- Obs:
- O projeto deve ser seguido fielmente;
  - Qualquer modificação desejada deve ser consultado previamente o engenheiro responsável.



FINALIDADE DO PROJETO: <b>REGULARIZAÇÃO DE ACRÉSCIMO DE ÁREA</b>	DATA: <b>28/09/2023</b>
FINALIDADE DA OBRA: <b>INSTITUCIONAL – ESCOLA AMÉLIO GATTO</b>	ESCALA: <b>INDICADA</b>
CONTEÚDO DA FRANCHA: <b>PLANTA BAIXA – CORTE AA – CORTE BB</b>	FRANCHA: <b>01</b> DESENHO: <b>Eduarda</b> ARQUIVO: <b>REF_MARLEI_09/2021</b>
PROPRIETÁRIO (A): <b>PREFEITURA DE LUIS EDUARDO MAGALHÃES</b>	CPF / CNPJ: <b>04.214.419/0001-05</b>
ENDEREÇO DA OBRA: <b>Rua Teixeira De Freitas, 1020 – Santa Cruz Luís Eduardo Magalhães – BA</b>	

PLANTA DE SITUAÇÃO: Rua Teixeira De Freitas	QUADRO DE ASSINATURAS: RUA TEIXEIRA DE FREITAS RUA JUAZEIRO 94
PROPRIETÁRIO (A): PREFEITURA DE LUIS EDUARDO MAGALHÃES CNPJ: 04.214.419/0001-05	AUTORIA DO PROJETO (RESPONSÁVEL TÉCNICO): EDUARDA GAZOLA AGUIAR CAU: A188523-5
QUADRO DE ÁREAS: ÁREA DO TERRENO ..... 6000,00 m <sup>2</sup> ÁREA EXISTENTE ..... 1863,11 m <sup>2</sup> ÁREA A AMPLIAR ..... 367,80 m <sup>2</sup> TOTAL DA ÁREA A CONSTRUIR / REGULARIZAR ..... 2.455,91 m <sup>2</sup>	APROVAÇÃO:



### Escola Amélio Gatto.pdf

Código do documento: DOC-681E5674-BE32-427B-8FEE-47839473460C

Hash SHA256: 74bc945bc1d955e83203401823b4d1a3ea223834eb1c90540b79a891019874bc  
Hash SHA512: 942c1d9d4a89718cc2391c171b66e654ccc29e462c1016e8ecb62128d996b792c507bc45a06a0d90b8e3041834ca41e07d208  
684575d9cb777815446a2a7c



### Assinaturas



EDUARDA GAZOLA AGUIAR - E-mail: eduardaaguiar.arq@gmail.com - IP: 172.31.21.55 - Documento de identificação informado(CPF): 03075767018 - Geolocalização: Não informado - DATE\_ATOM: 2023-10-17T10:10:46-03:00.

EDUARDA GAZOLA AGUIAR

A autenticidade do documento pode ser conferida no site: <https://nmap.br/links/validador/>, informando o código verificador: DOC-3FB89103-BC5-4057-AB12-433E43BB8C39





## PROJETO BÁSICO

### SECRETARIA MUNICIPAL DE EDUCAÇÃO

#### **1. DO FUNDAMENTO LEGAL**

---

- 1.1. Lei nº. 8.666/93, atualizada, institui normas para licitações e contratos da Administração Pública e dá outras providências;
- 1.2 Lei complementar 123/2006, que institui o Estatuto Nacional de Microempresa e Empresa de Pequeno porte.
- 1.3. Nas normas da ABNT – Associação Brasileira de Normas Técnicas.

#### **2. DO OBJETO**

---

- 2.1. O presente Projeto Básico de Referência tem por objeto a contratação de empresa especializada na área de engenharia, com condições, equipamentos e profissionais visando a execução dos serviços de reforma e ampliação na Escola Municipal Amelio Gatto, Município de Luís Eduardo Magalhães/BA, atendendo à solicitação de Secretaria Municipal de Educação.
- 2.2. A execução do regime: Empreitada por Preço unitário.

#### **3. DA JUSTIFICATIVA PARA CONTRATAÇÃO**

---

- 3.1. Devido ao desgaste natural das edificações e falta de manutenção, justifica-se a prestação de Contratação de empresa especializada na execução dos Serviços de Reforma nas escolas, com fornecimento de materiais e mão de obra, no Município de Luís Eduardo Magalhães/BA.
- 3.2. Justifica-se também a construção de novo refeitório e banheiros, devido ao desgaste dos antigos, foi necessário a demolição;
- 3.3. O objeto deste Projeto Básico é imprescindível para o cumprimento de uma das atividades essencialmente desenvolvidas pela Secretaria Municipal de Educação, tais como, o ensino de qualidade e a busca pelo interesse do aluno ao ambiente escolar;
- 3.4. Visando o princípio da economicidade e ao mesmo tempo atender as necessidades da Prefeitura Municipal de Luís Eduardo Magalhães/BA, foram consolidadas todas as solicitações para serem contempladas através de licitação.







3.5. Convém ressaltar, que o orçamento não foi realizado pelo sistema Banco de Preços, desenvolvido pelo Grupo Negócios Públicos. Dessa maneira, foi utilizado o programa *OrçaFascio* onde são utilizadas várias tabelas de diversos estados, porém, como principal a tabela SINAPI (Sistema Nacional de Pesquisa de Custos e Índices da Construção Civil).

#### **4. DA DOTAÇÃO ORÇAMENTÁRIA**

---

ÓRGÃO/UNIDADE: 02.06.200 FUNDO MUNICIPAL DE EDUCAÇÃO -FME

PROJETO/ATIVIDADE

12.361.701.1007 REFORMA DE ESCOLAS MUNICIPAIS URBANAS E RURAIS

FONTE DE RECURSO:

15001001 - Rec. Imp.Trans.Imp. - Educ. 25%

ELEMENTO DA DESPESA:

4.4.9.0.51.00.0000 OBRAS E INSTALAÇÕES

#### **5. DAS ESPECIFICAÇÕES E QUANTITATIVOS**

---

5.1. Valor estimado da contratação: 1.223.246,11 (um milhão, duzentos e vinte e três mil, duzentos e quarenta e seis reais).

5.2. No valor está incluso todos os custos para total execução do objeto, incluindo todos os insumos, impostos e taxas, despesas com transporte, entrega e outras despesas necessária ao cumprimento integral do objeto deste projeto básico.

#### **6. DAS CONDIÇÕES ESPECÍFICAS PARA PRESTAÇÃO DOS SERVIÇOS**

---

6.1. A licitante vencedora deverá fornecer o objeto em estrita conformidade com disposições e especificações apresentadas neste Projeto Básico.

6.2. Deverão estar de acordo com as exigências do Código de Defesa do Consumidor, especialmente no tocante aos vícios de qualidade ou quantidade que os tornem impróprios ou inadequados ao uso a que se destinam ou lhes diminuam o valor, conforme diploma legal.

6.3. A CONTRATADA será a única responsável pela qualidade do objeto entregue.

#### **7. DA QUALIFICAÇÃO TÉCNICA**

---

7.1. A empresa licitante deverá, objetivando demonstrar sua qualificação técnica, apresentar





atestado fornecido por pessoas jurídicas de direito público ou privado, comprovado ter executado fornecimentos com características semelhantes ao objeto deste Projeto Básico;

7.2. Os atestados deverão ser apresentados em **cópias autenticadas**, contendo as seguintes informações do (s) emitente (s): Razão social, endereço, telefone, prazo em que os serviços foram executados e devidamente assinados pelo responsável pela fiscalização dos serviços executados, contendo no mínimo as seguintes parcelas de relevância:

ITEM	SERVIÇOS	QUANT.	UNID
1.0	Trama de aço composta por ripas, caibros e terças para telhados de mais de 2 águas	200	m <sup>2</sup>
2.0	Piso em granilite, marmorite ou granitina em ambientes internos, com espessura de <u>8 mm</u>	220	m <sup>2</sup>
3.0	Serviço de revestimento cerâmico para ambientes de áreas molhadas	310	m <sup>2</sup>
4.0	Pintura látex acrílica premium, aplicação manual em paredes	1.450	m <sup>2</sup>
5.0	Laje pré-fabricada treliçada	80	M <sup>2</sup>

a) Definem-se como serviços similares: Serviços construtivamente afins aos de serviços reforma e construção;

b) Devera(ão) constar do(s) atestado(s), em destaque, os seguintes dados: local de execução, nome do contratante e da pessoa jurídica contratada, descrição técnica sucinta indicando os serviços e quantitativos executados e o prazo final de execução.

7.3. Certidão de Registro e Quitação da empresa e dos seus responsáveis técnicos para com o Conselho Regional de Engenharia e Agronomia - CREA, ou do Conselho de Arquitetura e Urbanismo do Brasil CAU.

7.4. DECLARAÇÃO do licitante, informando que tomou conhecimento de todas as informações e das condições do local de execução do objeto, para o fiel cumprimento das obrigações objeto da licitação.

## **8. DA FORMALIZAÇÃO E VIGÊNCIA DO CONTRATO**

8.1 Para a execução do objeto será formalizado CONTRATO, cuja a minuta acompanha o Edital de licitação, estabelecendo em suas cláusulas todas as condições, obrigações e responsabilidade entre as partes, em conformidade com este Projeto, o Edital e a Proposta de Preços da empresa vencedora;

8.2 O Prazo de validade das propostas de Preço é de 5 (cinco) meses, com início na data de sua assinatura.



## 9. DO PRAZO E FISCALIZAÇÃO DO SERVIÇO

---

9.1 A execução do objeto será acompanhada e fiscalizada por servidor designado pela Secretaria Municipal competente, o qual fará a verificação da conformidade do fornecimento com as especificações constantes no contrato.

9.2 A presença da fiscalização do Município não elide, nem diminui a responsabilidade da Contratada.

9.3 Os serviços rejeitados, devido a uso de materiais não especificados e/ou considerados mal executados, deverão ser entregues corretamente, com o tipo de execução e o uso de materiais aprovados pela fiscalização, arcando a Contratada com o ônus decorrente do fato.

9.4 A fiscalização poderá exigir o afastamento de qualquer empregado ou preposto da Contratada que venha a causar embaraço ou adote procedimentos incompatíveis com o exercício das funções que lhe forem atribuídas.

9.5 A Contratada ficará obrigada a executar fielmente o fornecimento programado neste Projeto Básico, não se admitindo modificações sem a prévia consulta e concordância da Fiscalização, à qual se compromete, desde já, submeter-se.

## 10. DAS OBRIGAÇÕES DA CONTRATADA:

---

10.1 Executar o fornecimento contratado com características exigidas no contrato e de acordo com a legislação vigente pertinente, sendo vedadas soluções alternativas para consecução do objeto, ressalvadas as hipóteses de expressa anuência por parte da Administração;

10.2 Cumprir rigorosamente o Edital e os prazos estabelecidos, sujeitando-se à Lei Federal nº 8.666/93 e suas alterações;

10.3 Substituir, reparar ou corrigir, às suas expensas, no prazo fixado neste Projeto Básico, o objeto com avarias ou defeitos;

10.4 Comunicar a Contratante, no prazo máximo de 24 (vinte e quatro) horas que antecede a data da entrega, os motivos que impossibilitem o cumprimento do prazo previsto, com a devida comprovação;

10.5 Executar diretamente o objeto, sem transferência de responsabilidades ou subcontratações não autorizadas pelo CONTRATANTE;

10.6 Assinar o instrumento contratual no prazo de até 05 (cinco) dias a contar do recebimento da comunicação para esse fim específico;





- 10.7 Comunicar à Prefeitura Municipal de Luís Eduardo Magalhães, qualquer anormalidade de caráter urgente e prestar os esclarecimentos julgados necessários;
- 10.8 Manter informada a Prefeitura de Luís Eduardo Magalhães quanto a mudanças de endereço, telefones, fax e e-mail de seu estabelecimento;
- 10.9 Atender com prontidão as reclamações por parte do Contratante, quanto ao objeto da presente licitação;
- 10.10 Fica a Contratada na obrigação de manter, durante toda a execução do contrato, em compatibilidade com as obrigações por ele assumidas, todas as condições de habilitação e qualificação exigidas na licitação;
- 10.11 A Contratada deverá manter as mesmas condições habilitatórias, em especial, no que se refere ao recolhimento de impostos federais, estaduais e municipais, durante toda a execução do objeto, as quais são de natureza *sine qua non* para a emissão de pagamentos e aditivos de qualquer natureza;
- 10.12 Cumprir fielmente o objeto do presente instrumento, seguindo a legislação vigente, inclusive as Instruções Normativas dos órgãos de fiscalização;
- 10.13 Executar diretamente o objeto, sem transferência de responsabilidades ou subcontratações não autorizadas pelo Contratante;
- 10.14 Responsabilizar-se pelos encargos trabalhistas, previdenciários, fiscais e comerciais resultantes da execução do objeto deste Projeto Básico, conforme art. 71 da Lei Federal nº 8.666/93;
- 10.15 Arcar com o ônus decorrente de eventual equívoco no dimensionamento dos quantitativos de sua proposta, devendo complementá-los, caso o previsto inicialmente em sua proposta não seja satisfatório para o atendimento ao objeto da licitação, exceto quando ocorrer algum dos eventos arrolados nos incisos do § 1º do art. 57 da Lei Federal nº 8.666/93.

## **11. DAS OBRIGAÇÕES DO CONTRATANTE**

---

- 11.1 Relacionar-se com a Contratada exclusivamente com pessoa por ela credenciada;
- 11.2 Cumprir e fazer cumprir o disposto nas cláusulas da contratual;
- 11.3 Efetuar, com pontualidade, os pagamentos à Contratada, após o cumprimento integral das obrigações e formalidades legais.
- 11.4 Anotar em registro próprio e notificar à Contratada por escrito, a ocorrência de eventuais imperfeições no curso da execução do fornecimento, fixando prazo para a sua correção;





11.5 Fornecer à Contratada todos os esclarecimentos necessários para execução do fornecimento e demais informações que esta venha a solicitar para o bom desempenho do fornecimento ora contratado;

11.6 Informar à Contratada nome e telefone do gestor do contrato e seu substituto, mantendo tais dados atualizados.

## **12. DA FORMA DE PAGAMENTO**

---

12.1 O pagamento à Contratada será efetuado mediante entrega do objeto, no prazo de 30 (trinta) dias contados da protocolização da Nota Fiscal com o devido ateste do recebimento do objeto.

12.2 O pagamento somente será efetuado mediante apresentação de Nota Fiscal acompanhada dos documentos descritos no Item 13, todos devidamente conferidos por servidor público responsável.

12.3. Não será efetuado qualquer pagamento à Contratada enquanto houver pendência de liquidação da obrigação financeira em virtude de penalidade ou inadimplência contratual.

12.4. No caso de incorreção nos documentos apresentados, inclusive na Nota Fiscal, serão os mesmos restituídos à Contratada para as correções necessárias, sendo automaticamente alteradas as datas de vencimento, não respondendo o Município por quaisquer encargos resultantes de atrasos na liquidação dos pagamentos correspondentes.

12.5. Para facilitar a realização dos pagamentos, deverá ser especificado no corpo da Nota Fiscal o número do respectivo empenho e os dados bancários da Contratada.

## **13. DA DOCUMENTAÇÃO**

---

13.1 A Nota Fiscal comumente apresentada pelos fornecedores chama-se Documento Auxiliar da Nota Fiscal Eletrônica - DANFE, o qual deverá vir necessariamente, acompanhado da Nota Fiscal Eletrônica, obtida por meio do link da Secretaria da Fazenda do Estado da Bahia - SEFAZ, conforme exigência do Tribunal de Contas dos Municípios do Estado da Bahia.

13.2 Deverão ser encaminhados juntamente com o DANFE, os seguintes documentos: Nota Fiscal Eletrônica e as Certidões de Regularidade Fiscal (Federal, Estadual, Municipal, FGTS e Trabalhista). A falta de um desses documentos impossibilitará a realização dos pagamentos.

### **PASSO A PASSO PARA OBTENÇÃO DA NOTA FISCAL ELETRÔNICA:**





Acessar o link:

[http://sistemasweb.sefaz.ba.gov.br/servicos/nfe/Modulos/Geral/NFENC\\_consult\\_a\\_chave\\_acesso.asp](http://sistemasweb.sefaz.ba.gov.br/servicos/nfe/Modulos/Geral/NFENC_consult_a_chave_acesso.asp) x

Digitar a Chave de Acesso, localizada no canto superior direito (abaixo do código de barras) do DANFE;

Digitar Código Impresso ao Lado; Clicar em Consulta Resumida; Clicar em Imprimir NF-e.

#### 14. SANÇÕES E PENALIDADES

---

14.1 Constituem ilícitos administrativos as condutas previstas nas Leis Federais nº 8.666/93 e 10.520/02, sujeitando-se os infratores às cominações legais, garantida a prévia e ampla defesa em processo administrativo.

14.2 Para a aplicação das penalidades previstas será levado em conta a natureza e a gravidade da falta, os prejuízos dela advindos para a Administração Pública e a reincidência na prática do ato, por força do art. 87 da Lei Federal nº 8.666/93, conforme discriminado a seguir:

- a) Advertência escrita, com o intuito de registrar o comportamento inadequado da Licitante e/ou Contratada, sendo cabível apenas em falhas leves que não acarretem prejuízos graves ao Município.
- b) A inexecução total ou parcial do contrato, inclusive por atraso injustificado na execução do contrato, sujeitará a Contratada à multa de mora, que será graduada de acordo com a gravidade da infração, obedecidos os seguintes limites máximos:
  - b.1) 10% (dez por cento) sobre o valor da parcela fixa inicial, em caso de descumprimento total da obrigação, inclusive no de recusa do adjudicatário em firmar o contrato, ou ainda na hipótese de negar-se a efetuar o reforço da caução, se prevista, dentro de 10 (dez) dias contados da data de sua convocação;
  - b.2) 0,2% (dois décimos por cento) ao dia, até o trigésimo dia de atraso no cronograma do serviço, aplicado sobre a parcela do serviço em questão;
  - b.3) 0,4% (quatro décimos por cento) ao dia, após o trigésimo dia de atraso no cronograma do serviço, aplicado sobre a parcela do serviço em questão;
- c) A multa a que se refere este item não impede que a Administração rescinda unilateralmente o contrato e aplique as demais sanções previstas na lei.
- d) A multa, aplicada após regular processo administrativo, será descontada da garantia da Contratada faltosa, se houver.







e). Se o valor da multa exceder ao da garantia eventualmente prestada, além da perda desta, a Contratada responderá pela sua diferença, que será descontada dos pagamentos eventualmente devidos pela Administração ou, ainda, se for o caso, cobrada judicialmente.

f). Não tendo sido prestada garantia, a Administração se reserva o direito de descontar diretamente do pagamento devido à Contratada o valor de qualquer multa porventura imposta.

g). As multas previstas neste item não têm caráter compensatório e o seu pagamento não eximirá a Contratada da responsabilidade por perdas e danos decorrentes das infrações cometidas.

14.3. Serão punidos com a pena de suspensão temporária do direito de cadastrar e licitar e impedimento de contratar com a Administração, pelo prazo de até 5 (cinco) anos, os que incorrerem

nos atos ilícitos previstos na Lei Federal nº 10.520/02, regulamentada pelo Decreto Federal nº 3.555/00 e suas alterações posteriores.

14.4. Serão punidos com a pena de declaração de inidoneidade para licitar e contratar com a Administração Pública, enquanto perdurarem os motivos determinantes da punição ou até que seja promovida a reabilitação perante a autoridade competente para aplicar a punição, os que incorram nos ilícitos previstos na Lei Federal nº 10.520/02.

## **15. DAS INFORMAÇÕES COMPLEMENTARES**

---

15.1 Toda e qualquer informação quanto à execução do objeto, após formalização do Termo de Contrato, deverá ser dirigida ao Setor de Licitação, por meio de documento a ser entregue e protocolado.

**Luís Eduardo Magalhães, 16 de outubro de 2023.**

**Jefferson Leite Melo**  
Secretário de Educação

**Franklin Willer Leite dos Santos**  
Secretário municipal de Infraestrutura e  
Urbanismo







# PROJETO BÁSICO - REFORMA DA ESCOLA AMELIO GATTO.pdf

Código do documento: DOC-561F8000-8B42-4EF8-A3A4-C33CA6D6603E

Hash SHA256: 67b0c08f8ffbba61876ce4090d0a7a94376fb6c708b285265e87516a215e98b0

Hash SHA512: 4aae6065f44f7ee3276a5cb6fc56d6039cf47cfad88df5638f64d99d8192fc045e3663e567762b0c2bdd2e2cea10bd41df4f4009eabbf964e257ae8893050887



## Assinaturas



FRANKLIN WILLER LEITE DOS SANTOS - E-mail:  
secretario.infraestrutura@pblem.ba.gov.br - IP: 172.31.44.84 - Documento de  
identificação informado(CPF): 92644422515 - Geolocalização: Não informado -  
DATE\_ATOM: 2023-10-19T16:52:21-03:00.



JEFFERSON LEITE DE MELO - E-mail: secretario.educacao@pblem.ba.gov.br  
- IP: 172.31.12.210 - Documento de identificação informado(CPF):  
01378921607 - Geolocalização: [-12.089647552940775](#), [-45.8087727707306](#) -  
DATE\_ATOM: 2023-10-19T17:28:46-03:00.





**Obra**  
**REFORMA E AMPLIAÇÃO DA ESCOLA AMÉLIO GATTO**

**Bancos**  
SINAPI - 08/2023 - Bahia  
SBC - 10/2023 - Bahia  
SICRO3 - 04/2023 - Bahia  
SICRO2 - 11/2016 - Bahia  
ORSE - 08/2023 - Sergipe  
SEDOP - 10/2023 - Pará

**B.D.I.**  
22,0%

**Encargos Sociais**  
Não Desonerado: embutido nos  
preços unitário dos insumos de  
mão de obra, de acordo com as  
bases.

**Orçamento Sintético**

A autenticidade do documento pode ser conferida no site:  
<https://nopaper.link/validador>, informando o código verificador: DOC-9EB3681E8-RC-3D-4055-AB02-CE7E-3E8EB368B

Item	Código	Banco	Descrição	Und	Quant.	Valor Unit	Valor Unit com BDI	Total	Peso (%)
<b>1</b>			<b>SERVIÇOS PRELIMINARES</b>					<b>3.515,13</b>	<b>0,29 %</b>
1.1	0101001101	AGESUL	PLACA DE OBRA EM CHAPA GALVANIZADA N. 22, ADESIVADA	m²	6,4	450,20	549,24	3.515,13	0,29 %
<b>2</b>			<b>PAVILHÃO AUDITÓRIO/BIBLIOTECA</b>					<b>52.852,01</b>	<b>4,32 %</b>
<b>2.1</b>			<b>PISO</b>					<b>12.758,15</b>	<b>1,04 %</b>
2.1.1	010202	IOPEs	Demolição de piso revestido com cerâmica	m²	3,8	13,40	16,34	62,09	0,01 %
2.1.2	17.01.050	CPOS/CDHU	Regularização de piso com nata de cimento	m²	82	28,83	35,17	2.883,94	0,24 %
2.1.3	104162	SINAPI	PISO EM GRANILITE, MARMORITE OU GRANITINA EM AMBIENTES INTERNOS, COM ESPESSURA DE 8 MM, INCLUSO MISTURA EM BETONEIRA, COLOCAÇÃO DAS JUNTAS, APLICAÇÃO DO PISO, 4 POLIMENTOS COM POLITRIZ, ESTUCAMENTO, SELADOR E CERA. AF_06/2022	m²	82	98,09	119,66	9.812,12	0,80 %
<b>2.2</b>			<b>BANHEIROS</b>					<b>14.833,83</b>	<b>1,21 %</b>
2.2.1	010202	IOPEs	Demolição de piso revestido com cerâmica	m²	9,44	13,40	16,34	154,24	0,01 %
2.2.2	010206	IOPEs	Demolição de revestimento com azulejos	m²	55	47,88	58,41	3.212,55	0,26 %
2.2.3	3261	ORSE	Remoção e reassentamento de louças sanitárias	un	8	126,54	154,37	1.234,96	0,10 %
2.2.4	1201	ORSE	Revisão de ponto de água tipo 2	un	8	82,61	100,78	806,24	0,07 %
2.2.5	1681	ORSE	Revisão de ponto de esgoto tipo 2 - Rev. 01	un	8	94,01	114,69	917,52	0,08 %
2.2.6	104611	SINAPI	REVESTIMENTO CERÂMICO PARA PAREDES INTERNAS COM PLACAS TIPO ESMALTADA EXTRA DE DIMENSÕES 60X60 CM APLICADAS NA ALTURA INTEIRA DAS PAREDES. AF_02/2023_PE	m²	55	75,55	92,17	5.069,35	0,41 %
2.2.7	97645	SINAPI	REMOÇÃO DE JANELAS, DE FORMA MANUAL, SEM REAPROVEITAMENTO. AF_12/2017	m²	0,72	34,17	41,68	30,00	0,00 %
2.2.8	97644	SINAPI	REMOÇÃO DE PORTAS, DE FORMA MANUAL, SEM REAPROVEITAMENTO. AF_12/2017	m²	3,36	9,56	11,66	39,17	0,00 %
2.2.9	91338	SINAPI	PORTA DE ALUMÍNIO DE ABRIR COM LAMBRI, COM GUARNIÇÃO, FIXAÇÃO COM PARAFUSOS - FORNECIMENTO E INSTALAÇÃO. AF_12/2019	m²	3,36	559,86	683,02	2.294,94	0,19 %
2.2.10	94569	SINAPI	JANELA DE ALUMÍNIO TIPO MAXIM-AR, COM VIDROS, BATENTE E FERRAGENS. EXCLUSIVE ALIZAR, ACABAMENTO E CONTRAMARCO. FORNECIMENTO E INSTALAÇÃO. AF_12/2019	m²	0,72	439,60	536,31	386,14	0,03 %

2.2.11	060287	SBC	LUMINARIA DE SOBREPOR PLAFON 10x120cm 30W 1 LED BRANCO	UN	2	237,30	289,50	579,00	0,05 %
2.2.12	062052	SBC	INTERRUPTOR SIMPLES 4X2 BRANCO 1 TECLA HORIZONTAL 611110PIAL	UN	2	44,97	54,86	109,72	0,01 %
<b>2.3</b>			<b>PINTURA</b>					<b>12.365,81</b>	<b>1,01 %</b>
2.3.1	2344	ORSE	Preparo de superfície com lixamento de paredes e tetos	m²	638,73	3,82	4,66	2.976,48	0,24 %
2.3.2	88489	SINAPI	PINTURA LÁTEX ACRÍLICA PREMIUM, APLICAÇÃO MANUAL EM PAREDES, DUAS DEMÃOS. AF_04/2023	m²	638,73	12,05	14,70	9.389,33	0,77 %
<b>2.4</b>			<b>SERVIÇOS ADICIONAIS</b>					<b>12.894,22</b>	<b>1,05 %</b>
2.4.1	8033	ORSE	Porta em madeira compensada (Virola), lisa, semi-ôca, 160 x 210 cm, 2 folhas, tipo vai-vem, com visor(40x70cm), inclusive batentes e ferragens - porta da biblioteca	un	1	2.162,53	2.638,28	2.638,28	0,22 %
2.4.2	2401002057	AGESUL	PLACA TATIL EM ACRILICO COM LETRA EM ALTO RELEVO E BRAILLE (30X9)CM PARA SINALIZACAO DE PORTAS, FIXADAS POR ADESIVOS DUPLA FACE, DA ANLIK OU SIMILAR	UN	8	79,85	97,41	779,28	0,06 %
2.4.3	060001	SBC	REVISAO INSTALACOES ELETRICAS-LUMINARIAS	UN	5	607,89	741,62	3.708,10	0,30 %
2.4.4	13407	ORSE	Ponto para cabeamento estruturado aparente com cabo utp 4 pares cat. 6 LSZH, exclusive canaleta	pt	2	357,60	436,27	872,54	0,07 %
2.4.5	99826	SINAPI	LIMPEZA DE FORRO REMOVÍVEL COM PANO ÚMIDO. AF_04/2019	m²	296	1,54	1,87	553,52	0,05 %
2.4.6	060287	SBC	LUMINARIA DE SOBREPOR PLAFON 10x120cm 30W 1 LED BRANCO	UN	15	237,30	289,50	4.342,50	0,35 %
<b>3</b>			<b>BLOCOS DE SALA DE AULA</b>					<b>243.097,41</b>	<b>19,87 %</b>
3.1	97645	SINAPI	REMOÇÃO DE JANELAS, DE FORMA MANUAL, SEM REAPROVEITAMENTO. AF_12/2017	m²	70,4	34,17	41,68	2.934,27	0,24 %
3.2	97644	SINAPI	REMOÇÃO DE PORTAS, DE FORMA MANUAL, SEM REAPROVEITAMENTO. AF_12/2017	m²	30,24	9,56	11,66	352,59	0,03 %
3.3	091511	SEDOF	Esquadria de correr em vidro temperado de 6mm	m²	70,4	715,67	873,11	61.466,94	5,02 %
3.4	8030	ORSE	Porta em madeira lei (Ipê), lisa, semi-ôca, 90 x 210cm,com visor de vidro 6mm (50x60cm), inclusive batentes e ferragens	un	16	1.092,94	1.333,38	21.334,08	1,74 %
3.4	1850	ORSE	Grade proteção c/ barra redonda ferro 5/8"	m²	75,4	176,17	214,92	16.204,96	1,32 %
3.5	91307	SINAPI	FECHADURA DE EMBUTIR PARA PORTAS INTERNAS, COMPLETA, ACABAMENTO PADRÃO POPULAR, COM EXECUÇÃO DE FURO - FORNECIMENTO E INSTALAÇÃO. AF_12/2019	UN	16	97,50	118,95	1.903,20	0,16 %
3.6	87368	SINAPI	ARGAMASSA TRAÇO 1:1,5:7,5 (EM VOLUME DE CIMENTO, CAL E AREIA MÉDIA ÚMIDA) PARA EMBOÇO/MASSA ÚNICA/ASSENTAMENTO DE ALVENARIA DE VEDAÇÃO, PREPARO MANUAL. AF_08/2019 - FECHAS OS COBOGOS	m³	2	729,80	890,35	1.780,70	0,15 %
3.7	101965	SINAPI	PEITORIL LINEAR EM GRANITO OU MÁRMORE, L = 15CM, COMPRIMENTO DE ATÉ 2M, ASSENTADO COM ARGAMASSA 1:6 COM ADITIVO. AF_11/2020	M	64	106,89	130,40	8.345,60	0,68 %
3.8	060001	SBC	REVISAO INSTALACOES ELETRICAS-LUMINARIAS	UN	16	607,89	741,62	11.865,92	0,97 %
9	13407	ORSE	Ponto para cabeamento estruturado aparente com cabo utp 4 pares cat. 6 LSZH, exclusive canaleta	pt	10	357,60	436,27	4.362,70	0,36 %

A autenticidade do documento pode ser conferida no site: <https://nopaper.lmkvalidador.com.br/validador>, informando o código verificador: DOC-98868184-RC-30-4055-AB02-637E-68EB808B





3.10	060287	SBC	LUMINARIA DE SOBREPOR PLAFON 10x120cm 30W 1 LED BRANCO	UN	70	237,30	289,50	20.265,00	1,66 %
3.11	230846	SEDOP	Revisão de ponto de ar condicionado	PT	32	179,60	219,11	7.011,52	0,57 %
3.12	2344	ORSE	Preparo de superfície com lixamento de paredes e tetos	m²	1441,07	3,82	4,66	6.715,38	0,55 %
3.13	88489	SINAPI	PINTURA LÁTEX ACRÍLICA PREMIUM, APLICAÇÃO MANUAL EM PAREDES, DUAS DEMÃOS. AF_04/2023	m²	1441,07	12,05	14,70	21.183,72	1,73 %
3.14	89045	SINAPI	(COMPOSIÇÃO REPRESENTATIVA) DO SERVIÇO DE REVESTIMENTO CERÂMICO PARA AMBIENTES DE ÁREAS MOLHADAS, MEIA PAREDE OU PAREDE INTEIRA, COM PLACAS TIPO ESMALTADA EXTRA, DIMENSÕES 20X20 CM, PARA EDIFICAÇÃO HABITACIONAL MULTIFAMILIAR (PRÉDIO). AF_11/2014	m²	573,88	57,43	70,06	40.206,03	3,29 %
3.15	120238	SBC	RODAMEIO FAIXA MADEIRA DE LEI PARA PROTECAO EM SALAS	M	411,2	25,82	31,50	12.952,80	1,06 %
3.16	068003	SIURB	REVISÃO, ESCOVAÇÃO, INCLUSIVE TOMADA DE GOTEIRAS DE TELHADOS EM GERAL, EXCLUSIVE PARA TELHAS DE BARRO COZIDO OU VIDRO	m²	100	34,53	42,12	4.212,00	0,34 %
<b>4</b>			<b>SALA DO AEE E DEPOSITO</b>					<b>30.386,12</b>	<b>2,48 %</b>
4.1	97645	SINAPI	REMOÇÃO DE JANELAS, DE FORMA MANUAL, SEM REAPROVEITAMENTO. AF_12/2017	m²	10,5	34,17	41,68	437,64	0,04 %
4.2	97644	SINAPI	REMOÇÃO DE PORTAS, DE FORMA MANUAL, SEM REAPROVEITAMENTO. AF_12/2017	m²	5,67	9,56	11,66	66,11	0,01 %
4.3	091511	SEDOP	Esquadria de correr em vidro temperado de 6mm	m²	10,5	715,67	873,11	9.167,65	0,75 %
4.4	8030	ORSE	Porta em madeira lei (Ipê), lisa, semi-ôca, 90 x 210cm, com visor de vidro 6mm (50x60cm), inclusive batentes e ferragens	un	3	1.092,94	1.333,38	4.000,14	0,33 %
4.5	060001	SBC	REVISAO INSTALACOES ELETRICAS-LUMINARIAS	UN	2	607,89	741,62	1.483,24	0,12 %
4.6	230846	SEDOP	Revisão de ponto de ar condicionado	PT	2	179,60	219,11	438,22	0,04 %
4.7	2344	ORSE	Preparo de superfície com lixamento de paredes e tetos	m²	251,8	3,82	4,66	1.173,38	0,10 %
4.8	88489	SINAPI	PINTURA LÁTEX ACRÍLICA PREMIUM, APLICAÇÃO MANUAL EM PAREDES, DUAS DEMÃOS. AF_04/2023	m²	251,8	12,05	14,70	3.701,46	0,30 %
4.9	89045	SINAPI	(COMPOSIÇÃO REPRESENTATIVA) DO SERVIÇO DE REVESTIMENTO CERÂMICO PARA AMBIENTES DE ÁREAS MOLHADAS, MEIA PAREDE OU PAREDE INTEIRA, COM PLACAS TIPO ESMALTADA EXTRA, DIMENSÕES 20X20 CM, PARA EDIFICAÇÃO HABITACIONAL MULTIFAMILIAR (PRÉDIO). AF_11/2014	m²	64,03	57,43	70,06	4.485,94	0,37 %
4.10	060287	SBC	LUMINARIA DE SOBREPOR PLAFON 10x120cm 30W 1 LED BRANCO	UN	8	237,30	289,50	2.316,00	0,19 %
4.11	1850	ORSE	Grade proteção c/ barra redonda ferro 5/8"	m²	14,5	176,17	214,92	3.116,34	0,25 %
<b>5</b>			<b>BLOCO ADMINISTRATIVO</b>					<b>175.179,67</b>	<b>14,32 %</b>
<b>5.1</b>			<b>PROJETOS</b>					<b>4.099,20</b>	<b>0,34 %</b>
5.1.1	000038	SBC	PROJETO EXECUTIVO ESTRUTURAL	m²	168	20,00	24,40	4.099,20	0,34 %
<b>2</b>			<b>INFRAESTRUTURA/SUPERESTRUTURA</b>					<b>25.286,26</b>	<b>2,07 %</b>

5.2.1	93358	SINAPI	ESCAVAÇÃO MANUAL DE VALA COM PROFUNDIDADE MENOR OU IGUAL A 1,30 M. AF_02/2021	m³	2,24	84,93	103,61	232,08	0,02 %
5.2.2	96527	SINAPI	ESCAVAÇÃO MANUAL DE VALA PARA VIGA BALDRAME (INCLUINDO ESCAVAÇÃO PARA COLOCAÇÃO DE FÔRMAS). AF_06/2017	m³	4,8	133,48	162,84	781,63	0,06 %
5.2.3	101175	SINAPI	ESTACA BROCA DE CONCRETO, DIÂMETRO DE 30CM, ESCAVAÇÃO MANUAL COM TRADO CONCHA, COM ARMADURA DE ARRANQUE. AF_05/2020	M	42	121,95	148,77	6.248,34	0,51 %
5.2.4	040328	IOPEs	Fornecimento, dobragem e colocação em fôrma, de armadura CA-50 A média, diâmetro de 6.3 a 10.0 mm	kg	420	11,33	13,82	5.804,40	0,47 %
5.2.6	96555	SINAPI	CONCRETAGEM DE BLOCOS DE COROAMENTO E VIGAS BALDRAME, FCK 30 MPA, COM USO DE JERICA -LANÇAMENTO, ADENSAMENTO E ACABAMENTO. AF_06/2017	m³	11,4	750,48	915,58	10.437,61	0,85 %
5.2.7	96534	SINAPI	FABRICAÇÃO, MONTAGEM E DESMONTAGEM DE FÔRMA PARA BLOCO DE COROAMENTO, EM MADEIRA SERRADA, E=25 MM, 4 UTILIZAÇÕES. AF_06/2017	m²	15,2	96,11	117,25	1.782,20	0,15 %
<b>5.3</b>			<b>PAREDES/DIVISÓRIAS</b>					<b>49.266,33</b>	<b>4,03 %</b>
5.3.1	89043	SINAPI	(COMPOSIÇÃO REPRESENTATIVA) DO SERVIÇO DE ALVENARIA DE VEDAÇÃO DE BLOCOS VAZADOS DE CERÂMICA DE 9X19X19CM (ESPESSURA 9CM), PARA EDIFICAÇÃO HABITACIONAL MULTIFAMILIAR (PRÉDIO). AF_11/2014	m²	163,2	93,10	113,58	18.536,25	1,52 %
5.3.2	96361	SINAPI	PAREDE COM SISTEMA EM CHAPAS DE GESSO PARA DRYWALL, USO INTERNO, COM DUAS FACES SIMPLES E ESTRUTURA METÁLICA COM GUIAS DUPLAS PARA PAREDES COM ÁREA LÍQUIDA MAIOR OU IGUAL A 6 M2, COM VÃOS. AF_07/2023_PS	m²	103,04	179,99	219,58	22.625,52	1,85 %
5.3.4	ED-48211	SETOP	PAREDE EM CHAPA DE GESSO ACARTONADO (DRYWALL), DIVISÃO ENTRE ÁREAS UMIDAS DE UMA MESMA UNIDADE (RU/RU), ESP. 115 MM, INCLUSIVE MONTANTES, GUIAS E ACESSÓRIOS, EXCLUSIVE ISOLANTE TÉRMICO/ACÚSTICO	m²	39	115,72	141,17	5.505,63	0,45 %
5.3.5	ED-50483	SETOP	EMASSAMENTO EM PAREDE EM CHAPA DE GESSO ACARTONADO (DRYWALL) COM MASSA ACRÍLICA, UMA (1) DEMÃO, INCLUSIVE LIXAMENTO PARA PINTURA	m²	145,03	14,69	17,92	2.598,93	0,21 %
<b>5.4</b>			<b>REVESTIMENTO</b>					<b>32.024,17</b>	<b>2,62 %</b>
5.4.1	87879	SINAPI	CHAPISCO APLICADO EM ALVENARIAS E ESTRUTURAS DE CONCRETO INTERNAS, COM COLHER DE PEDREIRO. ARGAMASSA TRAÇO 1:3 COM PREPARO EM BETONEIRA 400L. AF_10/2022	m²	326,4	4,78	5,83	1.902,91	0,16 %
5.4.2	87543	SINAPI	MASSA ÚNICA, PARA RECEBIMENTO DE PINTURA OU CERÂMICA, ARGAMASSA INDUSTRIALIZADA, PREPARO MECÂNICO, APLICADO COM EQUIPAMENTO DE MISTURA E PROJEÇÃO DE 1,5 M3/H EM FACES INTERNAS DE PAREDES, ESPESSURA DE 5MM, SEM EXECUÇÃO DE TALISCAS. AF_06/2014	m²	326,4	28,26	34,47	11.251,00	0,92 %
5.4.3	104611	SINAPI	REVESTIMENTO CERÂMICO PARA PAREDES INTERNAS COM PLACAS TIPO ESMALTADA EXTRA DE DIMENSÕES 60X60 CM APLICADAS NA ALTURA INTEIRA DAS PAREDES. AF_02/2023_PE	m²	55	75,55	92,17	5.069,35	0,41 %
4.4	2344	ORSE	Preparo de superfície com lixamento de paredes e tetos	m²	326,4	3,82	4,66	1.521,02	0,12 %

A autenticidade do documento pode ser conferida no site: <https://mopaper.lmk/validador>, informando o código verificador: DOC-98868184-RC-3D-4057-AB02-623E-30EBB888B



5.4.5	88489	SINAPI	PINTURA LÁTEX ACRÍLICA PREMIUM, APLICAÇÃO MANUAL EM PAREDES, DUAS DEMÃOS. AF_04/2023	m²	329,4	12,05	14,70	4.842,18	0,40 %
5.4.6	96116	SINAPI	FORRO EM RÉGUAS DE PVC, FRISADO, PARA AMBIENTES COMERCIAIS, INCLUSIVE ESTRUTURA BIDIRECIONAL DE FIXAÇÃO. AF_08/2023	m²	72,45	84,15	102,66	7.437,71	0,61 %
<b>5.5</b>			<b>ESQUADRIAS</b>					<b>24.086,80</b>	<b>1,97 %</b>
5.5.1	94569	SINAPI	JANELA DE ALUMÍNIO TIPO MAXIM-AR, COM VIDROS, BATENTE E FERRAGENS. EXCLUSIVE ALIZAR, ACABAMENTO E CONTRAMARCO. FORNECIMENTO E INSTALAÇÃO. AF_12/2019	m²	2,8	439,60	536,31	1.501,66	0,12 %
5.5.2	112636	SBC	JANELA DE CORRER 2 FOLHAS EM ALUMINIO NATURAL COM VIDRO 4MM	m²	20	768,71	937,82	18.756,40	1,53 %
5.5.5	9714	ORSE	Fornecimento e montagem de porta para parede drywall (gesso acartonado), semi-oca, inclusive caixão em madeira e ferragens - 80 x 210 cm	Un	4	521,31	635,99	2.543,96	0,21 %
5.5.6	93194	SINAPI	CONTRAVERGA PRÉ-MOLDADA PARA VÃOS DE ATÉ 1,5 M DE COMPRIMENTO. AF_03/2016	M	21	50,15	61,18	1.284,78	0,11 %
<b>5.6</b>			<b>INSTALAÇÕES HIDRO-SANITÁRIA</b>					<b>7.759,60</b>	<b>0,63 %</b>
5.6.1	89957	SINAPI	PONTO DE CONSUMO TERMINAL DE ÁGUA FRIA (SUBRAMAL) COM TUBULAÇÃO DE PVC, DN 25 MM, INSTALADO EM RAMAL DE ÁGUA, INCLUSOS RASGO E CHUMBAMENTO EM ALVENARIA. AF_12/2014	UN	4	153,83	187,67	750,68	0,06 %
5.6.2	91795	SINAPI	(COMPOSIÇÃO REPRESENTATIVA) DO SERVIÇO DE INST. TUBO PVC, SÉRIE N, ESGOTO PREDIAL, 100 MM (INST. RAMAL DESCARGA, RAMAL DE ESG. SANIT., PRUMADA ESG. SANIT., VENTILAÇÃO OU SUB-COLETOR AÉREO), INCL. CONEXÕES E CORTES, FIXAÇÕES, P/ PRÉDIOS. AF_10/2015	M	10	70,58	86,10	861,00	0,07 %
5.6.3	91785	SINAPI	(COMPOSIÇÃO REPRESENTATIVA) DO SERVIÇO DE INSTALAÇÃO DE TUBOS DE PVC, SOLDÁVEL, ÁGUA FRIA, DN 25 MM (INSTALADO EM RAMAL, SUB-RAMAL, RAMAL DE DISTRIBUIÇÃO OU PRUMADA), INCLUSIVE CONEXÕES, CORTES E FIXAÇÕES, PARA PRÉDIOS. AF_10/2015	M	62	46,68	56,94	3.530,28	0,29 %
5.6.4	91788	SINAPI	(COMPOSIÇÃO REPRESENTATIVA) DO SERVIÇO DE INSTALAÇÃO DE TUBOS DE PVC, SOLDÁVEL, ÁGUA FRIA, DN 50 MM (INSTALADO EM PRUMADA), INCLUSIVE CONEXÕES, CORTES E FIXAÇÕES, PARA PRÉDIOS. AF_10/2015	M	23	40,87	49,86	1.146,78	0,09 %
5.6.5	053626	SBC	REGISTRO GAVETA 1.1/2"	UN	2	122,37	149,29	298,58	0,02 %
5.6.6	055307	SBC	REGISTRO GAVETA ROSCA BRONZE 1/2"	UN	4	57,36	69,97	279,88	0,02 %
5.6.7	190107	SBC	ACABAMENTO DE REGISTRO DE PRESSAO LINHA 4900 TARGA DECA	UN	4	182,87	223,10	892,40	0,07 %
<b>5.7</b>			<b>ESGOTO</b>					<b>11.803,32</b>	<b>0,96 %</b>
5.7.1	91795	SINAPI	(COMPOSIÇÃO REPRESENTATIVA) DO SERVIÇO DE INST. TUBO PVC, SÉRIE N, ESGOTO PREDIAL, 100 MM (INST. RAMAL DESCARGA, RAMAL DE ESG. SANIT., PRUMADA ESG. SANIT., VENTILAÇÃO OU SUB-COLETOR AÉREO), INCL. CONEXÕES E CORTES, FIXAÇÕES, P/ PRÉDIOS. AF_10/2015	M	28	70,58	86,10	2.410,80	0,20 %

A autenticidade do documento pode ser conferida no site: <https://mopaper.lmk/validador>, informando o código verificador: **DOC-9BB681B4-RC-3D-4055-AE0D-CE7E-68EB868B**







5.7.2	91792	SINAPI	(COMPOSIÇÃO REPRESENTATIVA) DO SERVIÇO DE INSTALAÇÃO DE TUBO DE PVC, SÉRIE NORMAL, ESGOTO PREDIAL, DN 40 MM (INSTALADO EM RAMAL DE DESCARGA OU RAMAL DE ESGOTO SANITÁRIO), INCLUSIVE CONEXÕES, CORTES E FIXAÇÕES, PARA PRÉDIOS. AF_10/2015	M	42	66,07	80,60	3.385,20	0,28 %
5.7.3	91793	SINAPI	(COMPOSIÇÃO REPRESENTATIVA) DO SERVIÇO DE INSTALAÇÃO DE TUBO DE PVC, SÉRIE NORMAL, ESGOTO PREDIAL, DN 50 MM (INSTALADO EM RAMAL DE DESCARGA OU RAMAL DE ESGOTO SANITÁRIO), INCLUSIVE CONEXÕES, CORTES E FIXAÇÕES PARA, PRÉDIOS. AF_10/2015	M	12	98,24	119,85	1.438,20	0,12 %
5.7.4	97974	SINAPI	POÇO DE INSPEÇÃO CIRCULAR PARA ESGOTO, EM CONCRETO PRÉ-MOLDADO, DIÂMETRO INTERNO = 0,60 M, PROFUNDIDADE = 0,90 M, EXCLUINDO TAMPÃO. AF_12/2020_PA	UN	1	514,02	627,10	627,10	0,05 %
5.7.5	93358	SINAPI	ESCAVAÇÃO MANUAL DE VALA COM PROFUNDIDADE MENOR OU IGUAL A 1,30 M. AF_02/2021	m³	32,5	84,93	103,61	3.367,32	0,28 %
5.7.6	053171	SBC	PONTO ESGOTO PRIMARIO PVC	UN	2	200,70	244,85	489,70	0,04 %
5.7.7	104327	SINAPI	RALO SIFONADO REDONDO, PVC, DN 100 X 40 MM, JUNTA SOLDÁVEL, FORNECIDO E INSTALADO EM RAMAL DE DESCARGA OU EM RAMAL DE ESGOTO SANITÁRIO. AF_08/2022	UN	4	17,42	21,25	85,00	0,01 %
<b>5.8</b>			<b>LOUÇA SANITÁRIA</b>					<b>7.352,51</b>	<b>0,60 %</b>
5.8.1	86932	SINAPI	VASO SANITÁRIO SIFONADO COM CAIXA ACOPLADA LOUÇA BRANCA - PADRÃO MÉDIO, INCLUSO ENGATE FLEXÍVEL EM METAL CROMADO, 1/2 X 40CM - FORNECIMENTO E INSTALAÇÃO. AF_01/2020	UN	2	497,16	606,53	1.213,06	0,10 %
5.8.2	100849	SINAPI	ASSENTO SANITÁRIO CONVENCIONAL - FORNECIMENTO E INSTALACAO. AF_01/2020	UN	2	44,64	54,46	108,92	0,01 %
5.8.3	85005	SINAPI	ESPELHO CRISTAL, ESPESSURA 4MM, COM PARAFUSOS DE FIXACAO, SEM MOLDURA	m²	3	652,16	795,63	2.386,89	0,20 %
5.8.4	100867	SINAPI	BARRA DE APOIO RETA, EM ACO INOX POLIDO, COMPRIMENTO 70 CM, FIXADA NA PAREDE - FORNECIMENTO E INSTALAÇÃO. AF_01/2020	UN	4	356,61	435,06	1.740,24	0,14 %
5.8.5	95547	SINAPI	SABONETEIRA PLASTICA TIPO DISPENSER PARA SABONETE LIQUIDO COM RESERVATORIO 800 A 1500 ML, INCLUSO FIXAÇÃO. AF_01/2020	UN	2	68,61	83,70	167,40	0,01 %
5.8.6	95544	SINAPI	PAPELEIRA DE PAREDE EM METAL CROMADO SEM TAMPA, INCLUSO FIXAÇÃO. AF_01/2020	UN	2	31,24	38,11	76,22	0,01 %
5.8.7	86895	SINAPI	BANCADA DE GRANITO CINZA POLIDO, DE 0,50 X 0,60 M, PARA LAVATÓRIO - FORNECIMENTO E INSTALAÇÃO. AF_01/2020	UN	2	316,16	385,71	771,42	0,06 %
5.8.8	86938	SINAPI	CUBA DE EMBUTIR OVAL EM LOUÇA BRANCA, 35 X 50CM OU EQUIVALENTE, INCLUSO VÁLVULA E SIFÃO TIPO GARRAFA EM METAL CROMADO - FORNECIMENTO E INSTALAÇÃO. AF_01/2020	UN	2	342,82	418,24	836,48	0,07 %
5.8.9	86883	SINAPI	SIFÃO DO TIPO FLEXÍVEL EM PVC 1 X 1.1/2 - FORNECIMENTO E INSTALAÇÃO. AF_01/2020	UN	2	10,94	13,34	26,68	0,00 %
5.8.10	86884	SINAPI	ENGATE FLEXÍVEL EM PLÁSTICO BRANCO, 1/2"X 30CM - FORNECIMENTO E INSTALAÇÃO. AF_01/2020	UN	2	10,33	12,60	25,20	0,00 %
<b>9</b>			<b>INSTALAÇÃO ELÉTRICA</b>					<b>13.501,48</b>	<b>1,10 %</b>

5.9.1	066718	SBC	ELETRICIDADE GERAIS DE ALIMENTACAO POR SALA	UN	4	1.563,63	1.907,62	7.630,48	0,62 %
5.9.2	062511	SBC	PONTO PARA TOMADA DE AR CONDICIONADO 1200W	UN	5	203,12	247,80	1.239,00	0,10 %
5.9.3	060287	SBC	LUMINARIA DE SOBREPOR PLAFON 10x120cm 30W 1 LED BRANCO	UN	16	237,30	289,50	4.632,00	0,38 %
<b>6</b>			<b>COZINHA/REFEITORIO/BANHEIROS</b>					<b>574.218,31</b>	<b>46,94 %</b>
<b>6.1</b>			<b>INFRA/SUPERESTRUTURA</b>					<b>93.094,50</b>	<b>7,61 %</b>
6.1.1	1040062	CAERN	EXECUÇÃO DE ESTRUTURAS DE CONCRETO ARMADO, FCK = 30 MPA.R_05/2019	M³	15,25	3.281,23	4.003,10	61.047,27	4,99 %
6.1.2	93358	SINAPI	ESCAVAÇÃO MANUAL DE VALA COM PROFUNDIDADE MENOR OU IGUAL A 1,30 M. AF_02/2021	m³	23,5	84,93	103,61	2.434,83	0,20 %
6.1.3	101175	SINAPI	ESTACA BROCA DE CONCRETO, DIÂMETRO DE 30CM, ESCAVAÇÃO MANUAL COM TRADO CONCHA, COM ARMADURA DE ARRANQUE. AF_05/2020	M	120	121,95	148,77	17.852,40	1,46 %
6.1.4	100766	SINAPI	PILAR METÁLICO PERFIL LAMINADO OU SOLDADO EM AÇO ESTRUTURAL, COM CONEXÕES SOLDADAS, INCLUSOS MÃO DE OBRA, TRANSPORTE E IÇAMENTO UTILIZANDO GUINDASTE - FORNECIMENTO E INSTALAÇÃO. AF_01/2020_PA	KG	500	19,28	23,52	11.760,00	0,96 %
<b>6.2</b>			<b>COBERTURA</b>					<b>179.350,66</b>	<b>14,66 %</b>
6.2.1	040138	SBC	LAJE PREFABRICADA TRELICADA 150kg/m2 3,20M - COZINHA E BANHEIRO	m²	168,55	155,54	189,75	31.982,36	2,61 %
6.2.2	92577	SINAPI	TRAMA DE AÇO COMPOSTA POR RIPAS, CAIBROS E TERÇAS PARA TELHADOS DE MAIS DE 2 ÁGUAS PARA TELHA CERÂMICA CAPA-CANAL, INCLUSO TRANSPORTE VERTICAL. AF_07/2019	m²	406	180,43	220,12	89.368,72	7,31 %
6.2.3	12720	ORSE	Telhamento com telha em aço galvanume, simples, ondulada, não pintada, OND17 - 0,50mm, Kingspan- Isoeste ou similar	m²	406	106,50	129,93	52.751,58	4,31 %
6.2.4	310	ORSE	Calha em chapa de aço galvanizado nº 26, desenvolvimento 40 cm (fundo=12 cm, laterais=12 cm, bordas=2 cm)	m	32	134,43	164,00	5.248,00	0,43 %
<b>6.3</b>			<b>PISO</b>					<b>76.622,86</b>	<b>6,26 %</b>
6.3.1	4358	ORSE	Aterro de áreas, com material adquirido em depósito, com espalhamento manual, sem compactação.	m³	30	184,88	225,55	6.766,50	0,55 %
6.3.2	11472	ORSE	Regularização manual e compactão com placa vibratória	m²	406	7,13	8,69	3.528,14	0,29 %
6.3.3	87622	SINAPI	CONTRAPISO EM ARGAMASSA TRAÇO 1:4 (CIMENTO E AREIA), PREPARO MANUAL, APLICADO EM ÁREAS SECAS SOBRE LAJE, ADERIDO, ACABAMENTO NÃO REFORÇADO, ESPESSURA 2CM. AF_07/2021	m²	406	35,83	43,71	17.746,26	1,45 %
6.3.4	104162	SINAPI	PISO EM GRANILITE, MARMORITE OU GRANITINA EM AMBIENTES INTERNOS, COM ESPESSURA DE 8 MM, INCLUSO MISTURA EM BETONEIRA, COLOCAÇÃO DAS JUNTAS, APLICAÇÃO DO PISO, 4 POLIMENTOS COM POLITRIZ, ESTUCAMENTO, SELADOR E CERA. AF_06/2022	m²	406	98,09	119,66	48.581,96	3,97 %
<b>6.4</b>			<b>PAREDES/DIVISÓRIAS</b>					<b>116.701,11</b>	<b>9,54 %</b>

A autenticidade do documento pode ser conferida no site:  
<https://nopaper.link/validador>, informando o código verificador: DOC-98868181-RC39-4055-AB02-CE3E-88EB8888



6.4.1	89043	SINAPI	(COMPOSIÇÃO REPRESENTATIVA) DO SERVIÇO DE ALVENARIA DE VEDAÇÃO DE BLOCOS VAZADOS DE CERÂMICA DE 9X19X19CM (ESPESSURA 9CM), PARA EDIFICAÇÃO HABITACIONAL MULTIFAMILIAR (PRÉDIO). AF_11/2014	m²	337,16	93,10	113,58	38.294,63	3,13 %
6.4.2	87879	SINAPI	CHAPISCO APLICADO EM ALVENARIAS E ESTRUTURAS DE CONCRETO INTERNAS, COM COLHER DE PEDREIRO. ARGAMASSA TRAÇO 1:3 COM PREPARO EM BETONEIRA 400L. AF_10/2022	m²	674,31	4,78	5,83	3.931,22	0,32 %
6.4.3	87543	SINAPI	MASSA ÚNICA, PARA RECEBIMENTO DE PINTURA OU CERÂMICA, ARGAMASSA INDUSTRIALIZADA, PREPARO MECÂNICO, APLICADO COM EQUIPAMENTO DE MISTURA E PROJEÇÃO DE 1,5 M3/H EM FACES INTERNAS DE PAREDES, ESPESSURA DE 5MM, SEM EXECUÇÃO DE TALISCAS. AF_06/2014	m²	674,31	28,26	34,47	23.243,46	1,90 %
6.4.4	104611	SINAPI	REVESTIMENTO CERÂMICO PARA PAREDES INTERNAS COM PLACAS TIPO ESMALTADA EXTRA DE DIMENSÕES 60X60 CM APLICADAS NA ALTURA INTEIRA DAS PAREDES. AF_02/2023_PE	m²	315,75	75,55	92,17	29.102,67	2,38 %
6.4.5	2344	ORSE	Preparo de superfície com lixamento de paredes e tetos	m²	315,75	3,82	4,66	1.471,39	0,12 %
6.4.6	88489	SINAPI	PINTURA LÁTEX ACRÍLICA PREMIUM, APLICAÇÃO MANUAL EM PAREDES, DUAS DEMÃOS. AF_04/2023	m²	315,75	12,05	14,70	4.641,52	0,38 %
6.4.7	102254	SINAPI	DIVISORIA SANITÁRIA, TIPO CABINE, EM MÁRMORE BRANCO POLIDO, ESP = 3CM, ASSENTADO COM ARGAMASSA COLANTE AC III-E, EXCLUSIVE FERRAGENS. AF_01/2021	m²	22	596,73	728,01	16.016,22	1,31 %
<b>6.5</b>			<b>ESQUADRIAS</b>					<b>36.298,11</b>	<b>2,97 %</b>
6.5.1	91338	SINAPI	PORTA DE ALUMÍNIO DE ABRIR COM LAMBRI, COM GUARNIÇÃO, FIXAÇÃO COM PARAFUSOS - FORNECIMENTO E INSTALAÇÃO. AF_12/2019	m²	13,23	559,86	683,02	9.036,35	0,74 %
6.5.2	112635	SBC	JANELA DE CORRER EM ALUMINIO NATURAL, PAINEL FIXO E VIDRO 4MM	m²	13,98	830,00	1.012,60	14.156,14	1,16 %
6.5.3	91306	SINAPI	FECHADURA DE EMBUTIR PARA PORTAS INTERNAS, COMPLETA, ACABAMENTO PADRÃO MÉDIO, COM EXECUÇÃO DE FURO - FORNECIMENTO E INSTALAÇÃO. AF_12/2019	UN	7	164,93	201,21	1.408,47	0,12 %
6.5.4	112410	SBC	PORTA DE BOX EM ALUMINIO ANODIZADO	m²	11,52	579,96	707,55	8.150,97	0,67 %
6.5.5	1850	ORSE	Grade proteção c/ barra redonda ferro 5/8"	m²	16,5	176,17	214,92	3.546,18	0,29 %
<b>6.6</b>			<b>INSTALAÇÃO HIDROSANITÁRIA</b>					<b>7.759,60</b>	<b>0,63 %</b>
6.6.1	89957	SINAPI	PONTO DE CONSUMO TERMINAL DE ÁGUA FRIA (SUBRAMAL) COM TUBULAÇÃO DE PVC, DN 25 MM, INSTALADO EM RAMAL DE ÁGUA, INCLUSOS RASGO E CHUMBAMENTO EM ALVENARIA. AF_12/2014	UN	4	153,83	187,67	750,68	0,06 %
6.6.2	91795	SINAPI	(COMPOSIÇÃO REPRESENTATIVA) DO SERVIÇO DE INST. TUBO PVC, SÉRIE N, ESGOTO PREDIAL, 100 MM (INST. RAMAL DESCARGA, RAMAL DE ESG. SANIT., PRUMADA ESG. SANIT., VENTILAÇÃO OU SUB-COLETOR AÉREO), INCL. CONEXÕES E CORTES, FIXAÇÕES, P/ PRÉDIOS. AF_10/2015	M	10	70,58	86,10	861,00	0,07 %

6.6.3	91785	SINAPI	(COMPOSIÇÃO REPRESENTATIVA) DO SERVIÇO DE INSTALAÇÃO DE TUBOS DE PVC, SOLDÁVEL, ÁGUA FRIA, DN 25 MM (INSTALADO EM RAMAL, SUB-RAMAL, RAMAL DE DISTRIBUIÇÃO OU PRUMADA), INCLUSIVE CONEXÕES, CORTES E FIXAÇÕES, PARA PRÉDIOS. AF_10/2015	M	62	46,68	56,94	3.530,28	0,29 %
6.6.4	91788	SINAPI	(COMPOSIÇÃO REPRESENTATIVA) DO SERVIÇO DE INSTALAÇÃO DE TUBOS DE PVC, SOLDÁVEL, ÁGUA FRIA, DN 50 MM (INSTALADO EM PRUMADA), INCLUSIVE CONEXÕES, CORTES E FIXAÇÕES, PARA PRÉDIOS. AF_10/2015	M	23	40,87	49,86	1.146,78	0,09 %
6.6.5	053626	SBC	REGISTRO GAVETA 1.1/2"	UN	2	122,37	149,29	298,58	0,02 %
6.6.6	055307	SBC	REGISTRO GAVETA ROSCA BRONZE 1/2"	UN	4	57,36	69,97	279,88	0,02 %
6.6.7	190107	SBC	ACABAMENTO DE REGISTRO DE PRESSAO LINHA 4900 TARGA DECA	UN	4	182,87	223,10	892,40	0,07 %
6.7			<b>ESGOTO</b>					<b>11.803,32</b>	<b>0,96 %</b>
6.7.1	91795	SINAPI	(COMPOSIÇÃO REPRESENTATIVA) DO SERVIÇO DE INST. TUBO PVC, SÉRIE N, ESGOTO PREDIAL, 100 MM (INST. RAMAL DESCARGA, RAMAL DE ESG. SANIT., PRUMADA ESG. SANIT., VENTILAÇÃO OU SUB-COLETOR AÉREO), INCL. CONEXÕES E CORTES, FIXAÇÕES, P/ PRÉDIOS. AF_10/2015	M	28	70,58	86,10	2.410,80	0,20 %
6.7.2	91792	SINAPI	(COMPOSIÇÃO REPRESENTATIVA) DO SERVIÇO DE INSTALAÇÃO DE TUBO DE PVC, SÉRIE NORMAL, ESGOTO PREDIAL, DN 40 MM (INSTALADO EM RAMAL DE DESCARGA OU RAMAL DE ESGOTO SANITÁRIO), INCLUSIVE CONEXÕES, CORTES E FIXAÇÕES, PARA PRÉDIOS. AF_10/2015	M	42	66,07	80,60	3.385,20	0,28 %
6.7.3	91793	SINAPI	(COMPOSIÇÃO REPRESENTATIVA) DO SERVIÇO DE INSTALAÇÃO DE TUBO DE PVC, SÉRIE NORMAL, ESGOTO PREDIAL, DN 50 MM (INSTALADO EM RAMAL DE DESCARGA OU RAMAL DE ESGOTO SANITÁRIO), INCLUSIVE CONEXÕES, CORTES E FIXAÇÕES PARA, PRÉDIOS. AF_10/2015	M	12	98,24	119,85	1.438,20	0,12 %
6.7.4	97974	SINAPI	POÇO DE INSPEÇÃO CIRCULAR PARA ESGOTO, EM CONCRETO PRÉ-MOLDADO, DIÂMETRO INTERNO = 0,60 M, PROFUNDIDADE = 0,90 M, EXCLUINDO TAMPÃO. AF_12/2020_PA	UN	1	514,02	627,10	627,10	0,05 %
6.7.5	93358	SINAPI	ESCAVAÇÃO MANUAL DE VALA COM PROFUNDIDADE MENOR OU IGUAL A 1,30 M. AF_02/2021	m³	32,5	84,93	103,61	3.367,32	0,28 %
6.7.6	053171	SBC	PONTO ESGOTO PRIMARIO PVC	UN	2	200,70	244,85	489,70	0,04 %
6.7.7	104327	SINAPI	RALO SIFONADO REDONDO, PVC, DN 100 X 40 MM, JUNTA SOLDÁVEL, FORNECIDO E INSTALADO EM RAMAL DE DESCARGA OU EM RAMAL DE ESGOTO SANITÁRIO. AF_08/2022	UN	4	17,42	21,25	85,00	0,01 %
6.8			<b>LOUÇA SANITÁRIA</b>					<b>21.669,73</b>	<b>1,77 %</b>
6.8.1	86932	SINAPI	VASO SANITÁRIO SIFONADO COM CAIXA ACOPLADA LOUÇA BRANCA - PADRÃO MÉDIO, INCLUSO ENGATE FLEXÍVEL EM METAL CROMADO, 1/2 X 40CM - FORNECIMENTO E INSTALAÇÃO. AF_01/2020	UN	12	497,16	606,53	7.278,36	0,60 %
6.8.2	100849	SINAPI	ASSENTO SANITÁRIO CONVENCIONAL - FORNECIMENTO E INSTALACAO. AF_01/2020	UN	12	44,64	54,46	653,52	0,05 %
8.3	85005	SINAPI	ESPELHO CRISTAL, ESPESSURA 4MM, COM PARAFUSOS DE FIXACAO, SEM MOLDURA	m²	5	652,16	795,63	3.978,15	0,33 %

A autenticidade do documento pode ser conferida no site: <https://nopaper.link/validador>, informando o código verificador: DOC-98868181-RC-39-4455-AB02-C37E-68EB88B8



6.8.4	100867	SINAPI	BARRA DE APOIO RETA, EM ACO INOX POLIDO, COMPRIMENTO 70 CM, FIXADA NA PAREDE - FORNECIMENTO E INSTALAÇÃO. AF_01/2020	UN	4	356,61	435,06	1.740,24	0,14 %
6.8.5	95547	SINAPI	SABONETEIRA PLASTICA TIPO DISPENSER PARA SABONETE LIQUIDO COM RESERVATORIO 800 A 1500 ML, INCLUSO FIXAÇÃO. AF_01/2020	UN	2	68,61	83,70	167,40	0,01 %
6.8.6	95544	SINAPI	PAPELEIRA DE PAREDE EM METAL CROMADO SEM TAMPAS, INCLUSO FIXAÇÃO. AF_01/2020	UN	2	31,24	38,11	76,22	0,01 %
6.8.7	4305	ORSE	Lavatório com bancada em granito preto, e = 2cm, dim 2.00 x 0.55 m, com 03 cubas de embutir de louça, sifão cromado, válvula cromada, torneira em aço inox, de pressão, de mesa, inclusive rodopia 10 cm, assentada	un	2	3.186,82	3.887,92	7.775,84	0,64 %
6.9			<b>INSTALAÇÃO ELÉTRICA</b>					<b>16.077,72</b>	<b>1,31 %</b>
6.9.1	066718	SBC	ELETRICIDADE GERAIS DE ALIMENTACAO POR SALA	UN	6	1.563,63	1.907,62	11.445,72	0,94 %
6.9.2	060287	SBC	LUMINARIA DE SOBREPOR PLAFON 10x120cm 30W 1 LED BRANCO	UN	16	237,30	289,50	4.632,00	0,38 %
6.10			<b>SISTEMA DE EXAUSTÃO MECÂNICA</b>					<b>14.840,70</b>	<b>1,21 %</b>
6.10.3	18.016.0015-A	EMOP	COIFA DE ACO INOXIDAVEL, DE 2,10X1,20M, DE CHAPA 18.304, INCLUSIVE 3,00M DE DUTO COM 500X500MM DE SECAO, EM CHAPA 22,1 EXAUSTOR CENTRIFUGO TIPO CARAMUJO, EM CHAPA DE ACO CARBONO 1020 COM MOTOR 3CV NAS TENSOES 110/220V. FORNECIMENTO E COLOCACAO	UN	1	12.164,51	14.840,70	14.840,70	1,21 %
7			<b>SERVIÇOS COMPLEMENTARES</b>					<b>32.492,42</b>	<b>2,66 %</b>
7.1	270802	AGETOP CIVIL	MASTROS PARA BANDEIRAS EM FERRO GALVANIZADO (ASSENTADOS/PINTADOS) - 3 UNIDADES	CJ	1	2.346,33	2.862,52	2.862,52	0,23 %
7.2	2401002057	AGESUL	PLACA TÁTIL EM ACRILICO COM LETRA EM ALTO RELEVO E BRAILLE (30X9)CM PARA SINALIZACAO DE PORTAS, FIXADAS POR ADESIVOS DUPLA FACE, DA ANLIK OU SIMILAR	UN	40	79,85	97,41	3.896,40	0,32 %
7.3	18.027.0045-0	EMOP	LUMINARIA DE EMERGENCIA DE SOBREPOR, EM PLASTICO, EQUIPADA COM BATERIA SELADA RECARREGAVEL COM 30 LAMPADAS EM LED. FORNECIMENTO E COLOCACAO	UN	20	39,89	48,66	973,20	0,08 %
7.4	101911	SINAPI	EXTINTOR DE INCÊNDIO PORTÁTIL COM CARGA DE PQS DE 12 KG, CLASSE BC - FORNECIMENTO E INSTALAÇÃO. AF_10/2020_PE	UN	10	397,38	484,80	4.848,00	0,40 %
7.5	101094	SINAPI	PISO PODOTÁTIL DE ALERTA OU DIRECIONAL, DE BORRACHA, ASSENTADO SOBRE ARGAMASSA. AF_05/2020	M	60	176,95	215,87	12.952,20	1,06 %
7.6	12137	ORSE	Placa de sinalizacao de segurancas contra incendio, fotoluminescente, quadrada, *20 x 20* cm, em pvc *2* mm anti-chamas (símbolos, cores e pictogramas conforme nbr 13434)	Un	20	20,69	25,24	504,80	0,04 %
7.7	60.07.49	EMBASA	REFLETOR LED RETANGULAR ATE 300W	UN	20	34,54	42,13	842,60	0,07 %
7.8	180230	SBC	JATEAMENTO E PINTURA DE ESTRUTURA METALICA	m²	70	53,98	65,85	4.609,50	0,38 %
7.9	180603	SBC	PINTURA ACRILICA CONCRETO 2 DE MAOS - canteiros	m²	60	13,71	16,72	1.003,20	0,08 %
			<b>ADMINISTRAÇÃO DA OBRA</b>					<b>111.505,04</b>	<b>9,12 %</b>

A autenticidade do documento pode ser conferida no site: <https://mopaper.link/validador>, informando o código verificador: DOC-98868184-RC-30-4055-AB02-CE3E-30EB808B



Prefeitura Municipal de Luís Eduardo Magalhães  
CNPJ: 04.214.419/0001-05

8.1	90777	SINAPI	ENGENHEIRO CIVIL DE OBRA JUNIOR COM ENCARGOS COMPLEMENTARES	H	320	113,34	138,27	44.246,40	3,62 %
8.2	93572	SINAPI	ENCARREGADO GERAL DE OBRAS COM ENCARGOS COMPLEMENTARES	MES	5	6.446,14	7.864,29	39.321,45	3,21 %
8.3	F030000201	EMBASA	LOCAÇÃO DE VEÍCULO TIPO GOL OU SIMILAR	MES	5	2.381,21	2.905,07	14.525,35	1,19 %
8.5	101399	SINAPI	ELETRICISTA COM ENCARGOS COMPLEMENTARES	MES	2	5.496,66	6.705,92	13.411,84	1,10 %

<b>Total sem BDI</b>	<b>1.002.702,02</b>
<b>Total do BDI</b>	<b>220.544,09</b>
<b>Total Geral</b>	<b>1.223.246,11</b>

---

Eng<sup>a</sup>. Valéria Fidélis Alecrim Rios  
RNP - 051220776-3

A autenticidade do documento pode ser conferida no site: <https://nopaper.link/validador>, informando o código verificador: DOC-9886818-RC3D-4855-AB02-CE3E-8EBB888B







## ORÇAMENTO - ESCOLA AMELIO GATTO.pdf

Código do documento: DOC-4B1CB151-617D-4485-A70D-E7FF3FE179FB

Hash SHA256: 526ef18c62045ef8b6f7f9cb9077fd04b361b10d334f9352c63c1c5ce2e981ca

Hash SHA512: 25400cd27b385d19cd928da53abc1d3faf5957889b34319f1fb4d9f2eaaa5956e7cbbadc0aa476eed143ec5ca2b266bc8c16d3cffe77a361baed53da5a3194c2



## Assinaturas



VALÉRIA FIDELIS ALECRIM RIOS - E-mail:  
infraestruturaurbanismo@pmlm.ba.gov.br - IP: 172.31.44.84 - Documento de  
identificação informado(CPF): 01506008526 - Geolocalização: Não informado -  
DATE\_ATOM: 2023-10-16T14:17:33-03:00.

*Valéria Fidelis Ale*





**Obra**  
REFORMA E AMPLIAÇÃO DA ESCOLA  
AMÉLIO GATTO

**Bancos**  
SINAPI - 08/2023 - Bahia  
SBC - 10/2023 - Bahia  
SICRO3 - 04/2023 - Bahia  
SICRO2 - 11/2016 - Bahia  
ORSE - 08/2023 - Sergipe  
SEDOP - 10/2023 - Pará  
SEINFRA - 027 - Ceará

**B.D.I.**  
22,0%

**Encargos Sociais**  
Não Desonerado: embutido  
nos preços unitário dos  
insumos de mão de obra, de  
acordo com as bases.

**Cronograma Físico e Financeiro**

Item	Descrição	Total Por Etapa	30 DIAS	60 DIAS	90 DIAS	120 DIAS	150 DIAS
1	SERVIÇOS PRELIMINARES	100,00%	100,00%				
		3.515,13	3.515,13				
2	PAVILHÃO AUDITÓRIO/BIBLIOTECA	100,00%	20,00%	20,00%	20,00%	20,00%	20,00%
		52.852,01	10.570,40	10.570,40	10.570,40	10.570,40	10.570,40
3	BLOCOS DE SALA DE AULA	100,00%	20,00%	20,00%	20,00%	20,00%	20,00%
		243.097,41	48.619,48	48.619,48	48.619,48	48.619,48	48.619,48
4	SALA DO AEE E DEPOSITO	100,00%		50,00%	50,00%		
		30.386,12		15.193,06	15.193,06		
5	BLOCO ADMINISTRATIVO	100,00%	20,00%	20,00%	20,00%	20,00%	20,00%
		175.179,67	35.035,93	35.035,93	35.035,93	35.035,93	35.035,93
6	COZINHA/REFEITÓRIO/BANHEIROS	100,00%	20,00%	20,00%	20,00%	20,00%	20,00%
		574.218,31	114.843,66	114.843,66	114.843,66	114.843,66	114.843,66
7	SERVIÇOS COMPLEMENTARES	100,00%				50,00%	50,00%
		32.492,42				16.246,21	16.246,21
8	ADMINISTRAÇÃO DA OBRA	100,00%	18,47%	19,48%	19,48%	19,57%	23,00%
		111.505,04	20.594,98	21.721,18	21.721,18	21.821,54	25.646,16
<b>Porcentagem</b>			<b>19,06%</b>	<b>20,11%</b>	<b>20,11%</b>	<b>20,20%</b>	<b>20,52%</b>
<b>Custo</b>			<b>233.179,59</b>	<b>245.983,72</b>	<b>245.983,72</b>	<b>247.137,23</b>	<b>250.961,85</b>
<b>Porcentagem Acumulado</b>			<b>19,06%</b>	<b>39,17%</b>	<b>59,28%</b>	<b>79,48%</b>	<b>100,00%</b>
<b>Custo Acumulado</b>			<b>233.179,59</b>	<b>479.163,31</b>	<b>725.147,03</b>	<b>972.284,26</b>	<b>1.223.246,11</b>

Eng<sup>a</sup>. Valéria Fidélis Alecrim Rios  
RNP - 051220776-3





## CRONOGRAMA - ESCOLA AMELIO GATTO.pdf

Código do documento: DOC-94C6F977-4EE5-43B8-902E-01B9B0D5372B

Hash SHA256: 1f57e70cf7c205bcadadfe8286fa65f9582101e739a807965c3a4dd98a6da8bf

Hash SHA512: a89ed5ae422b644d6ef73b8cf99a2fdc262e1c741e3076cab6f0b2f5290e0721ec76f015711d747e759b9aece2856af762780cbb9d2de5b02d8fdb2d7768fa30



## Assinaturas



VALÉRIA FIDELIS ALECRIM RIOS - E-mail:  
infraestruturaurbanismo@pmlm.ba.gov.br - IP: 172.31.44.84 - Documento de  
identificação informado(CPF): 01506008526 - Geolocalização: Não informado -  
DATE\_ATOM: 2023-10-16T14:17:33-03:00.

*Valéria Fidelis Ale*





## Edital\_TP\_08\_2023\_Reforma\_e\_Ampliação\_da\_Escola\_Amelio\_Gatto.pdf

Código do documento: DOC-9FB89103-BC55-4057-AB12-633E43BB8C39

Hash SHA256: 81c200d5adb779f109cb442736baf5acf0165ca6b30cd3929e01009e2c9e2883

Hash SHA512: d3013f93866c5e16979b1221fe7b4cfeb0511004ded5860e840b5260a45409cd413eec7db882cdb2948ff14c7044f2997c963a6da737c722abf13c5dbfd3d772



## Assinaturas



RONEY OLIVEIRA DE ARAUJO - E-mail: roney.dto@gmail.com - IP:  
172.31.17.131 - Documento de identificação informado(CPF): 04725741590 -  
Geolocalização: Não informado - DATE\_ATOM: 2023-11-09T14:26:02-03:00.

*Roney Oliveira de s*